中華民國六年四月八日即舊歷丁巳年閏二月十七日
西歷一千九百十七年四月八日 星期日

時報

THE EASTERN TIMES

[illegible]百八十七號
每日四張售大洋三分
本館開設上海望平街第六號電話一千二百零一號

外埠寄報連郵費
●中國境內 逐日寄全年十二元半年六元
●日本境地 逐日寄全年十二元半年六元
●歐美各國 全年十八元半年九元
（報費先惠）郵票不收

廣告刊例
封面二行起碼第一日每行一元
第二天至第七天每行七角五分
第八天以後每行五角 [illegible]

上海東方滙理銀行廣告

本銀行基金四千八百萬佛郎貯金四千九百萬佛郎總行在法京巴黎專做各埠兌滙存項押欵如蒙賜顧請至本行面議可也

澄衷學校校長惠鑒

敬啓者此番上海縣立學校運動會跳欄決賽第三名頂替乃當場察破業經當衆不許[illegible]告頂替乃指同號異人無法可以證實所謂二百廿碼賽跑及跳欄決賽第一名亦有頂替[illegible]科發覺使 貴校之報告與實事[illegible] 貴校之作僞亦殊令人齒冷 貴校辦事人明知之而仍許之不知根據何種事實敢言不誣[illegible]函所言情節與事實不符故特說明并非袒護 貴校乞登報證明此種辦法是否正當請 貴校長審愼思之鄙人所言盡此 [illegible]

浙江第四中學校校友會成立

本校向無校友會茲由校長勵建侯君發起准於陽曆四月十五日午後一時在本校開成立大會凡曾肄業本校者曾任本校教職員者屆時務望惠臨至爲公企 浙江第四中學校公啓

太倉天聲旬報社第五期出版

定閱者請先匯銀一元二角自當按期照寄六期即日付刊各埠名譽訪員請即寄稿以便登入本報館路日廣本期內容更見豐富愛閱諸君盍一閱焉 主任人東海天嗇

中國電業公司聯合會警告用燈各戶

啓者各商號居戶裝用電燈原爲洋燈易釀火患祛除危險起見乃貪圖小利者往往有私自添裝或以小泡換大泡等弊不知內地電燈與租界情形不同用戶裝燈若干盞其引電之總綫有一定之[illegible]用過多即[illegible]觸電火危險萬分既有身家性命之關系又負擾亂公安之咎貪有減之便宜貽無窮之禍害本會因武昌漢口是電燈走火[illegible]戶以身家性命爲重愼勿河漢斯言自蹈危機爲幸

訃不週

先考淯[illegible]十一日[illegible]民國六年二月十二日即陰曆二月十九日[illegible]倉而厲 同日領帖另期訃闢扶櫬回籍安葬 棘人張繼屋泣血稽顙 津寓義界二馬路十六號 滬寓跑馬廳[illegible]

訃不週

顯考淯授通奉大夫鶴奎府君痛於民國六年一月十五日子時壽終正寢茲擇五日舉殯安葬先一日在無錫北門內書院弄本宅領帖除訃告外恐有未週特此謹聞 棘人劉始豐泣血謹啓

新華儲蓄票全張八元半四天爲限

五馬路實善街德豐內復興公司對門匯西記股票公司啓

振勝香烟廠緊要廣告

近年以來我同胞愛國之心極其發達諸君不信可以證即如本廠開辦至今營業之進步殊出意外前年八月發行**愛國香烟**去年十月發行**紅十字牌**今年七月發行**黃包車牌**均大受社會歡迎而三者相較尤以**黃包車牌**風行最盛價廉物美故官紳商學各界人物均樂購吸就上海一隅計之每月銷數已達一千餘箱之多惟商業盛者每遭人妬近有奸商冒牌私售已經本廠稟請公堂在法租界破獲南京光甚他鬼蜮伎倆暗中破壞防不勝防現在愛吸本廠香烟諸君請認明牌號細察烟葉決不致爲彼所欺現在本廠精益求精又選最上烟葉另製**新總統牌**

黃包車 金鼎牌 金十字牌 新總統牌 本廠發行所同行二百餘家皆有 商店 **黃包車**

新總統牌四種定於陰歷四月中發行在上海新北門天主堂街同仁里四十一號分發行所在交通路一百三十八號鄒傳處有

牌烟味純潔捲紙上英文RICKSHAW字跡清楚外面紙盒精美印有工筆畫黃包車商標伏乞吸者諸君詳加辨別爲感

新世界新到印度活怪

詳載本報第二張後幅閱者注意

南通廣生油廠定期開股東常會通告

本廠按照章程定期陰曆閏二月二十四日開股東常會改選董事查帳員並議營業進行凡在股務諸君屆期早臨爲盼 廣生油廠謹啓

鮑宗漢啓事

敬啓者家慈曾七壽辰荷蒙南北各界長老友好饋賜佳章華頓無任寵榮又蒙京漢津滬中外諸公並本鄉父老遠道函電親臨賀感謝宗漢服務事繁昨接京電催促北上不及分別踵門叩謝至以爲歉惟京津滬漢諸君本擬分別設筵答謝現因物力艱難茲特將筵資一千五百元又壽儀一百五十元公分一百六十元分別移作賑捐計院一百八十元五元保嬰[illegible]二百元吳縣學[illegible]十元半濟粥廠三十元閔行廣慈苦兒院二十元上海聯義會施材一百八十元又普善山莊收埋嬰孩尸骸一百元施藥二十五元以代諸君造福特此奉布並伸謝忱

律師唐愼坊啓事

鄙人現已辭去職務仍在江蘇承辦民刑訴訟及一切法律行爲願委任者請至蘇州城內幽蘭巷本事務所接洽爲荷 電話二六四號

賞格

本號於本閏二月初八早六時廚房失愼幸即救熄當時擾亂之際遺失洋人交來配座之翡玉雙魚花瓶一隻高約七寸半橫約六寸之譜如有將原件送到者贈洋五十元知風報信者贈洋二十元決不食言旣得原件亦決不再行追究此佈 新北門內穿心街二十二號張順興紅木作啓

前意國醫科大學教授醫學博士白醫生廣告

啓者余數十年來研究微生虫肺結核及腸胃各症發明黃藥水黑藥水兩種一用外治一用內治但尋常用藥視乎病徵惟是項藥水對於病根而發大凡病之起也緣飮食及惡劣空氣之作用致內部機關腐敗或拘攣醫者稱一[illegible]用藥幸而得中然徹減血根伏焉黃黑兩種藥水足以治各病之根（病類詳仿單）余以此藥水之靈意特將以上兩種藥水秘方授與陸伯鴻朱志堯在振家三君並經余親手教授配製之法業經領事署備案不准他人冒名混售以杜僞樂欺人此後東方人士之采薪憂者盍問津焉發售處仍在虹口兆豐路十七號寄售處白渡橋東方匯理銀行朱志堯君及南市華商電車公司陸伯鴻君

南潯鐵路股東均鑒

逕啓者本路股東會暫緩召集原因業經佈達茲已改於陽歷本年四月三日即舊歷丁巳閏二月十九日仍在南昌狀元府董事局開會屆期務祈各股東惠臨並請股票驗取入場券以便投票再股東諸君如有因事不能到會即請託代表並出具囑託書或寄意見書到會均可否則作爲默認合併聲明 南潯鐵路總公司董事局全啓

謹復

山東泗臺洪盛春 奉天西豐金王鴨 陝西開源三堤 漢口中西藥房 諸君公鑒

迭接諸君來函或根據報紙所載告白商設分館事宜或將紀念證券及奇術券美術券寄下索取券面所載各件查此等均系商務報館之事與敝館無涉諸君請逕向商務報館函商免多遷折近來此等函件漸多亮由誤會所致故特登報以便週知此啓 商務印書館啓

定價一元五角
特價八角
六年六月底止

是書所以辭典爲名者以所解均有辭例凡拉丁所備[illegible]語[illegible]多一釋一意[illegible]英[illegible]讀者以[illegible]字[illegible]書爲[illegible]

上海商務印書館發行

龍章造紙有限公司開股東常會廣告

本公司訂於舊歷閏二月十七日午後三點鐘在法大馬路永安街口龍章總批發處開股東常會並宣布營業盈虧屆時務請各股東惠臨爲盼

有正書局招辦分局

現已另印就特別新章與前次所定者迥異要者可函索即寄 再者現雖已訂定數處外尚有成都 重慶 武昌 安慶 福州 香港 西安 桂林 黑龍江 吉林 保定 太原 岳州 沙市 通州 無錫 等處尚未訂定如該地有願辦者可速函索章程再各府州縣未訂者亦甚多不及詳載 上海望平街有正書局啓

教育部批獎 英文雜誌 三卷四號

本號取材新穎可爲英文學生之研究資料要目如下 事聯語歐文雜記 譯解 故事 外國語讀法 聲樂 世界風景 作文法 實用英文法 鄉朗讀電報 局中之文學 科學常識 天演論 中國體育 尺牘美使 文字 國際法 姓氏研究 中學校等 定價每冊一角五分全年十二冊一元五角郵費每冊一分 商務印書館

羣益書社印行 英文辭典

上海棋盤街

新譯 **英漢辭典** ■ 搜羅豐富 譯解明確 記號清晰 印刷精美 定價一元五角

中學 **英漢新字典** ■ 本書於科學名詞熟語俗字收錄頗多 定價一元

普通 **華英新字典** ■ 所收皆極尋常通用之字最合高等小學之用 袖珍小本便於攜帶 定價一元

英漢雙解辭典 ■ 一字之下英解與漢解並列字之本義極易明白 大版二元五角 小版一元六角

評註 曾文正公古文四象

分裝四厚冊 定價洋八角

上海望平街 有正書局 總發行

北京 天津 奉天 濟南 漢口 南昌 揚州 南京 鎮江 蘇州 杭州 廣州 有正分局 同啓

自桐城姚惜抱氏以陰陽論文獨闡千古不傳之秘至曾文正公因而推之而言益奇剖析益精於是有古文四象之作陽分太陽少陽陰分太陰少陰又於四類中各析爲二類則由四而八焉太陽論文之氣勢曰噴薄之勢曰跌宕之勢少陽論文之趣味曰詼詭之趣曰閒適之趣太陰論文之識度曰宏括之度曰含蓄之度少陰論文之情韻曰沈雄之韻曰悽惻之韻易曰兩儀生四象四象生八卦本此義而審定二千年之作以爲某篇屬太陽某篇屬少陰此則前古所無信乎能擴充姚氏之學而大之者也獨惜公之全集出而此書未經鐫行世祇知其目次而已本局刊印斯編欲使前人精偉之作光於天下誠一奇觀也又加之注釋以便初學並萃集各家論文之語逐次錄入頗稱詳悉圈識亦附有焉而公之圈識平議見於他書者則皆搜入其中大體可云具矣其諸君子所樂聞而樂觀者耶

新體師範講義 第二期已出

本社爲嚴修張謇袁希濤等所發起聘請現任各省師範學校校長教員担任講述第一期出版預定者甚多閱此可得**三大利益**（一）可應檢定教員之試驗（二）可得師範各科之學識（三）可有優厚之獎勵金 ○其他詳章載第一期講義簡章不贅 定價全份四元零售每冊四角郵費三分

三大利益

第二期目次

修身 經學 教育學 心理學 論理學 教授法 史 國文典 數學 課外講義

師範講習社 商務印書館 同啓

明拓唐圭峯禪師碑

此碑舊拓佳者甚鮮因以久未付印茲覓得此明拓本特以公諸同好定價大洋三角

上海望平街有正書局 南京 蘇州 揚州 分局同啓 及北京 天津 鎮江 南昌 奉天 有正書局 杭州 廣州 漢口 濟南

五彩沈南蘋五倫圖大中堂

此幅長三十二寸寬一十八寸所繪鳳凰仙鶴鴛鴦鶺鴒等無不栩栩欲活茲照原本用五彩珂羅版套印精美無倫每幅定價大洋五元用素綾裱好者外加實洋五角長五十四寸寬二十四寸購去即可懸掛 再此項中堂尚有惲南田艷菊圖等十數種與本局出版之大對聯相配最爲合宜名目繁多不及備載

（中華郵政局特准掛號立券之報紙）
（明治三十八年一月十三日第三種郵便物認可）

網球

網球一項爲春夏兩季戶外運動最良之品。其有益於衛生已盡人皆知無俟贅述。本館於去年承上海青年會體育部介紹運銷美國最有名之拉狄遜公司運動器具。對於網球一項尤爲注意。近日新由美國運到大宗用具如球拍球網及一切零件。並有一九一七年所製之球爲上海市上所絕無僅有者。遠近諸運動家尚祈惠顧爲幸。

今將價目列下

網球	六元三角至十元五角
球拍	三元二角至二十二元
球拍紮	三元五角
球拍用之夾	一元五角
球拍用保存油	一元
球拍柄橡皮套	一元四角
各種球拍用布袋	七角至一元四角
皮球拍袋附夾	二十二元五角
各種球網	二元一角至七元五角
各種球網之柱	三元二角至五元四角六分
各種界線帶	八元五角 十三元
分界器	十二元四角 十二元六角
界釘	三元二角
網球用中帶	二元八角
拍球帽	三角五分

商務印書館

商務印書館 新出 英文要籍

漢譯英文雜記 一册四角

本書所選皆時下故事尤以關於歐戰中之奇功異績爲多各篇之難字難句皆加漢譯甚初學讀之非但無障礙之可言且可獲覩英文之精采公餘課後手此一編旣可增長見聞復能補習英文是誠學習英文者最良好之消遣品也

英文造句教科書 一册三角

本書著者張君季源乃江蘇省立第三中學校及大同學院英文教員出其教授多年之心得編爲是書全書共三十課每課詳論句法之結構循序漸進其中答案另印小册夾入書中用爲課本時可由教員抽出俟學生修完全書再行發給以便比較用爲自修造句之書極爲合宜

批評

◉美國之態度與中國（景寒）

中國近日外交無變動爲默察美國之態度也今美德旣入爭戰狀況矣實則即已宣戰也中國之外交其或因此而即有變動乎。中國外交之動變所謂與美取一致之行動也然而及至以後則所以鼓此外交之風波者非與美一致也加入協約也故有主張先美而宣戰者矣有主張與奧絕交者矣然而中國則以停頓又停頓之故主張之議均未能即時實行及至今日苟繼美而與德宣戰仍與美一致殆所謂不失最初之主義者歟抑莫之致而至此歟此則非局外人所能知也

國內專電

◎美公使署頃得急電對德案六日下議院通過（北京七日亥刻專電）

◎聞協約各公使得本國訓電條件細目可酌許俾中國速加入（北京七日戌刻專電）

◎駐美顧（維鈞）電美總統云縱使宣戰與奧邦交仍舊（北京七日戌刻專電）

◎近日外交情勢仍無變更國際評議會尤沉寂料於美戰德實行後方有所發展（北京七日戌刻專電）

◎近日報載協約國方面某公使有強我速行加入事某君言實係外間推擬之詞（北京七日戌刻專電）

◎段總理因勞頓擬請假數日稍息黎總統力勸其節勞不必請假（北京七日戌刻專電）

◎馮副總統又電中原報事中央如不問將自辦即派代表來京檢察廳已先傳詢該社王某（北京七日戌刻專電）

◎馮副總統又來要電聞內容關於外交及收買存土事（北京七日戌刻專電）

◎黎總統將岑（春煊）之內政外交長電交院議（北京七日戌刻專電）

◎昨日（六日）駐俄劉（鏡人）電俄秩序漸復糧困少蘇惟交通尚滯（北京七日戌刻專電）

◎范（源濂）辭內務兼職段總長屬意周樹模黎總統云恐國會難通過（北京七日戌刻專電）

◎田文烈長內務難成將調長直隸任可澄暫就顧問當局允仍謀一省長（北京七日戌刻專電）

◎汪（大燮）昨日（六日）謁黎總統謂日本有意親我望我朝野勿沾沾爭小利徐大處聯邦交退訪日公使談甚久今晚（七日）黎宴汪並邀陸（榮廷）陸（徵祥）作陪（北京七日戌刻專電）

◎政府連日籌商內務外交兩總長事尚無一定辦法（北京七日戌刻專電）

◎憲法會議否決行政裁判平政院不能存在昨日（六日）旁聽席有該院中人頓失色（北京七日戌刻專電）

◎預算會索交通部清賬該部漏夜造賬員司嗟怨（北京七日戌刻專電）

◎浙齊（耀珊）將去繼任恐屬浙人（北京七日戌刻專電）

◎預算會議決全國陸師費八千六百萬京師一帶督查處稽查處等機關均删（北京七日戌刻專電）

◎陸（榮廷）辭呈已批出敦勸回任（北京七日戌刻專電）

譯電

▲其一 美德交涉要電

◎國會中外交審查會主張通過宣戰議案參議院議該案時決計於休會前通過之德國向美國國務院提出抗議謂從未破壞普美一七八五年之條約美國復稱不能履行該約（華盛頓四日捷文報電）

◎華盛頓電云美國政府計畫增加海員十五萬人又以國民皆兵主義於二年間備二百萬之陸軍力要求議會立法其經費陸軍二十九萬萬海軍四萬萬（東京七日東方通信社電）

◎美國聲明美德交戰狀態之時威意達哈達少將麾下之東洋艦隊當然任菲律賓附近之警備日英兩國於東洋之共同作戰並無何等變動但將來必要之際日英兩國想當與美國之間臨機協議（東京七日東方通信社電）

▲其二 對德要電

◎衆議院黃某蕭某等三十餘人質問政府對於德國將更有何種舉動請即答復

◎漢口商會極力反對加入戰團政府允漢口荷蘭副領事料理旅居長沙之德人事業 北京日報云政府因廊坊旅長請政府與德宣戰干涉國政已罷其職（北京七日德文報電）

◎北京京報云政府因各商會反對中國加入戰團頗覺爲難擬派農商部次長文羣赴滬疏通領袖商人（北京七日德文報電）

▲其三 俄國革命消息

◎巴蘇斯特氏在下院宣稱麵包銷耗必須續行減少（倫敦四日路透社電）

◎俄國共和軍人聯合會議決盡力贊助政府以達繼續作戰必得永遠和局可以鞏固俄羅斯民國者之目的（俄京五日路透社電）

◎巴拉勞氏今日在下院宣稱下院議員兩人已應政府之請代表英國工黨赴俄致賀俄國工黨並擬乘便鼓勵俄政府堅心作戰俄政府曾言擬竭誠歡迎法國工黨亦派代表赴俄申賀（倫敦四日路透社電）

▲其四 國內雜電

◎前四川將軍陳宧近有任命甘肅督軍之望（北京七日東方通信社電）

◎倪嗣冲原定昨夜十時三十分到京因途中往訪張勳等故遲至今日午後三時始到即入自宅（北京七日東方通信社電）

◎周村車站附近六日正午有三華人爭闘日本憲兵前來盤察突被狙擊身受七彈立時畢命此外尚有一日本婦人被其擊斃犯人係革命軍之解散兵日本守備兵見事危急乃將該兇擊斃（濟南七日東方通信社電）

◎山東制錢問題當因壟斷利權加以干涉者山東當局議立收買制錢機關由中國山東齊魯三銀行合同設立錢幣交換所以股分公司組織資本額定百萬元其中一部分爲官股餘向民間招募（濟南七日東方通信社電）

◎軍警主要人物發起於明日（八日）開陸榮廷大歡迎會黎總統段總理亦均出席（北京七日東方通信社電）

◎倪嗣冲預料於明日抵京參預軍事會議將有所建議五國銀行團交付中國上月鹽務盈餘洋三百萬元諸條段總理抱病全無根據（北京六日德文報電）

◎廣西西隆一帶地方之苗人因禁種罌粟頓起變亂焚燒村落一百二十處現向西隆進行西隆之戍兵敗北現又調官兵抵禦之（河內五日路透社電）

◎山東省長專任一事張督軍因際此軍務多端之日恐難兼顧故辭兼任推舉財政廳長王桂芳（譯音）繼其後任（濟南七日東方通信社電）

◎中國官於四日搜查某德國人住宅發見小銃五十桿並多數之彈藥（漢口七日東方通信社電）

▲其五 各國近信

◎湖北省議會臨時會於昨六日開會（漢口六日東方通信社電）

◎瑞士定五月一日頒發麵包劵（瑞士京城五日路透社電）

◎丹麥各口岸之商船因德國施行潛艇戰略不能駛行所有水夫悉遭辭歇日食不給者實繁有徒已有多人入森林工作（丹麥京城五日路透社電）

南京快信

◎馮副總統昨有與齊省長會銜長電一道致國務院歷言加入宣戰之得失關係

◎財政胡廳長現擬從嚴整頓各厘稅收入章程已定有詳細條例通令施行

◎齊省長因各外縣烟禁弛懈昨特令行各知事切實查禁

◎現有驅逐江蘇議員賣票團在省垣遍散傳單歷指賣票議員之不端

◎郵務司李齊奉交通部令將所屬聘用洋員每員月薪若干彙列一表迅即呈候轉送備核

◎淞滬警廳長徐國樑呈送署名中興會復辟傳單請齊省長嚴禁以防煽惑

◎內務部咨送二月份考詢合格知事王則顧一名分發蘇省任用

◎清明已過連日各屬議員紛紛晉省第三屆參議員明日可足法定人數投票

◎省警廳督操官王桂森勇敢入火搶出副總統印信昨已升委消防隊長

◎教育部咨送武昌高等師範畢業名單請齊省長令各學校將暑假應需教員人數先行報部以便分派服務

杭州快信

◎齊耀珊違法裁撤審檢所事今日（七日）又有公民李福年等電請中央按法懲辦

◎金華第二分廳監督推事陳其權前向杭地方檢廳告發齊耀珊案經高等廳電部請示昨得司法部復電云陳監督對於齊省長此案無關實際徒傷感情仰即由爲調停勿再別生枝節轉增糾葛本部另有辦法靜候解決云

◎省議會昨日開議彈劾齊耀珊案公決成立

◎鮑郎場知事徐廣恩被鹽號大甡等來省控告該知事到任後侵吞私鹽種種舞弊業已胡運使特派科員張某前往密查云

◎慈谿縣專審員胡永靖電致高審檢廳謂職所收發處今晚被知事封鎖勒令交卷秩序已亂請示辦法云迄今高等廳尚未答復

◎慈谿縣胡專審員又致電高等廳謂檢廳兩電悉知事違抗不遵擅以縣署名義設收狀處勒令訴訟人投遞強將職所掛牌除去佈告撕毀請速查辦並電示云

◎衆議員陳樊樞金溶熙爲齊耀珊擅裁審檢所事來杭與浙中諸要人有所接洽云

◎省議員黃強錢宗翰提出彈劾齊耀珊違法變更預算書案連署者毛蒙正等七十人

◎胡運使據北監鹽場廖知事呈請辭職遺缺即委劉瑋彰接充

◎財政張廳長以瑞安縣前後任知事交替日期昨派委平陽縣知事爲該縣交代監盤員

公電

◎蘇教育會請澈究賄賣參員電

北京大總統參議院衆議院國務院司法部內務部教育部總檢察廳南京副總統省長檢察廳蘇州高等檢察廳鈞鑒蘇省參議員選舉訴訟糾葛[illegible]確鑿近忽喧傳賄和輿論駭憤蓋爲人格教育起見務懇嚴究以扶民德江蘇省教育會嘯

◎南京公電

時報館轉各報館均鑒僕服務官產省議員入經辭職本日新聞報專電拘押云云顯有錯誤合電更正曾模漾

蘇路股欵淸算處廣告

[illegible]

江蘇各校國文成績精華二集出版

[illegible]

勸戒烟人須請內科醫生

[illegible]

新到醫學圖紙

[illegible]

惠民醫院朱慰萱

[illegible]

蘇路股款清算廣告

蘇路股款交通部久不照撥迭經文電催實並派代表在京與部交涉准否不得已部允將八期股款照付北京交通鈔票即照辦並自二月一號起所有八期股款即以原票現正極力籌措一俟就緒即行電知再行公布 一月三十一號奉部電蘇路股款除本處發電悉九期股款現正極力籌措一俟就緒即行

江蘇各校國文成績精華二集出版

是書爲登泰先生評選初集計十七門搜羅宏富文法美備史論合論雜論曰說曰諸曰辨曰問曰原曰書後曰遊記曰序曰頌贊曰銘例允稱珠聯璧合洵作文之資糧也凡在校肄業者均宜手置一編贈上海徐家滙國文函授學校成績一本〇發行所蘇州振新書社上海商務書館圖書公司掃葉山房

要聞一

◉美已向德宣戰

▲六日倫敦電 威爾遜總統已向德國宣戰。

▲五日華盛頓電 衆議院已開始討論美德間有戰爭狀態之決議案當討論之際外交委員會某員宣佈德國外相辛麥芒博士致墨西哥之牒文曾經政府宣布但尙删去一節中言德國願在墨西哥口岸建設潛艇根據地及以軍火供給墨國遣派旅美德國豫備兵赴墨並籌商沿邊界進攻之計畫

▲五日華盛頓電 美政府提出宣布德國政府與美國政府及人民間有戰爭狀態之決議案已由衆議院通過並由威爾遜總統批准。

▲六日華盛頓電 衆議院以三百七十三票對五十票通過政府之決議案衆院第一女議員蘭琴女士當第一次點名時俯首而坐並未作答第二次點名時乃起立而言曰(余願擁護國家但不能投票主戰言次欷歔)而投票投票之聲起於四座蘭琴女士乃默然坐下迨檢票時衆知蘭琴女士所投者乃反對票也

▲五日華盛頓電 各行政部已請國會表決即撥美金洋三千四百兆元以供陸海軍之用陸軍一項占美金洋二千九百三十兆元有餘

▲五日華盛頓電 國務卿藍辛氏否認衆院外交委員會某員所述德國外相致美牒文未經宣布一節之言但該員仍謂彼所得之消息頗確藍辛氏之否認乃外交上之舉蓋爲顧全美墨友好之邦交起見也

▲六日亞姆斯特丹電 維也納電稱奧政府電告駐華盛頓奧大使如美國國會通過美德間有戰事狀態之決議案則即向美政府索取通行券回國

▲五日巴黎電 法總統卜樅加爾氏致電美總統威爾遜氏曰法國今復覺與美國心志相契誠可自豪而欣喜者也此次戰爭苟非敵人親自牽引美國人於戰局則不能達充分之意味云云 參衆兩院議長及內閣總理今日皆在院演說申謝美國加入戰局聽者甚衆其演說詞將於全國各處揭示民衆 巴黎市政局已命將威爾遜總統之演說詞印成小冊散給各校學生讀之

▲四日紐約電 白洛克林城捕獲犯間諜嫌疑之墨人兩名德人黨與近在南方諸省從事煽惑種地之黑人

▲五日華盛頓電 四日夜間十一時參議院將政府提出之決議案修正而通過之其時全院肅靜並無喧爭情事蓋投票之前議員互相辯論已歷十一小時之久矣當舌戰最烈時民主黨議員約翰維廉斯氏發言最動聽聞謂必和漢索倫(德皇室)與赫僕斯堡(奧皇室)不在皇位突厥逐出歐洲後美國始可止戰威斯康辛省民主黨議員黑斯丁氏本與拉福勒特氏同抱反對態度後乃變其宗旨而言曰苟懸一問題以詢國人曰美國人民應否擁護威爾遜總統乎吾知全國人民必以擁護爲答云云

▲六日丹麥京城電 德國各報所載威爾遜總統在國會演說之譯文經檢查員刪除頗多評論於論及德國於美密布間諜及煽動墨國二節特爲尤甚並於評斥德國專制一節變易語氣稜原文大爲平淡

▲五日倫敦電 德國伏爾弗報論及美國加入戰局謂德國政治家今當証明德國旣非受治於專制亦非好爲戰爭俾使德國得以成就脫離戰爭不遺破裂之大事業云

▲四日倫敦電 巴拉勞氏今日下院答覆議員拜爾斯氏之質問謂彼於德奧提出議和條件之說未有所聞

▲五日倫敦電 英國晨郵報華盛頓訪員電稱德皇患病頗重一說乃美資本家與德國有關係者所傳出之謠言

◉北京之外交雜話

四五兩日英文京報所載關于時局之各要聞彙譯於后

據各報載稱政府擬特設局所以管理天津漢口兩處德租界即以各該處警察廳長爲監督關於天津德租界之管理有一困難問題即該界內之警察經費如何籌集尙未商定警廳長楊以德曾向政府請示聞政府擬兩項辦法或由該租界之代理人(荷國公使)負籌集市稅之責或由華官代籌云

天津德租界之德兵如何管理政府亦正與荷公使商量辦法因近日該兵士間出有一自殺案之故當中德斷交後政府尙未派兵至德兵營倉而該營倉已懸有荷蘭國旗華官遂未加以接管近有德兵一人據稱因未能暗殺一高級華員失望之餘遂自戕斃命故中政府現正討論此事擬向荷人接管該營倉云

中國駐巴西公使一缺之議有某某議員似覺其中具有惡意作用故竭力反對不久將提出質問以兩點爲根據(一)駐巴公使一職係創設於民國元年因巴西首先承認北京臨時政府故派駐使以表示承認巴西政府之友誼今提議撤消是否曾得該國政府之同意(二)按照臨時約法新設駐外使館及派任公使須得國會同意故廢除舊使館亦須經國會認可云

段總理於星期一日上午十時親往日使館訪問日使談論逾時翌日午後三時日使館頭等書記某氏往國務院與段總理談話頗久所談何事外間不得而知

中國與德國已斷絕邦交但在比利時國尙有中國使館看守人員及留學生若干名未曾回國比國北境現爲德國佔領中國人之利益不能由中國政府直接保護故外交部已照會駐京瑞典公使請其轉請瑞典政府囑托該國駐比公使代爲保護聞昨已接覆電照行云

中德絕交後德國外交官及領事館人員均已出境但中政府各機關所用德人迄今尙許其留職現聞政府擬將財政部所聘顧問員德人阿璠爾氏辭退但尙未証實

我國向英國質問禁止華茶之理由係基於茶行商會之要求現接到施公使覆電謂英政府因目下視爲重要必需品者除華茶外不知凡幾刻因調劑運船噸數使其無害軍事運輸故暫定此禁令初無專爲抵制華茶之意云云聞農商部准外部函復後已電達全國各商會及茶行知照矣

星期二日大總統命令給予陸榮廷一等大綬寶光嘉禾章茲據公府消息云國務院原定此項命令本係二等經已辦就送至公府蓋印之時由總統臨時改爲一等元首之優遇勛勞於此可見而陸公當之亦毫無媿色也

中政府前以日本在厦門設警提出抗議頃厦門日領事電復外部其文云厦門日領事署之設置已數十年貴國從未否認該領事署之具有警權貴國亦從未否認今接抗議之電吾人信係貴部之誤會吾人之行動係根據光緒二十二年所訂航務條約第三欵並未違反約章况日警署係領事署之一部分並非另設之機關亦非違約設立之機關云云

吉林孟督軍電呈政府謂俄國海軍經過帽兒山站有二百餘人下站搶掠商民當被刼去羌洋貨物值價五萬吊之鉅請與俄使嚴重交涉云云聞政府已電令駐俄劉使直接向俄政府交涉云

廣東同鄉及陸幹卿梁任公諸君擬於本月一日假某處(大約中央公園)舉行上年海珠遭難義魂追悼會聞各界均極贊成已在預備中云

◉財政學會開幕記

日前財政學會假座中央公園來今雨軒開成立會其開會秩序(一)推舉臨時主席(二)報告開會宗旨(三)討論會章(四)推選職員(五)攝影計到會者八十餘人公推李述膺君爲臨時主席李君報告開會宗旨繼由童杭時君報告組織學會經過情形嗣討論會章經逐條表決後略休息逾時復入席議決先舉臨時職員當推定李述膺王源瀚丁象謙諸君爲各項細則起草員賈士毅童杭時壽鵬飛李載賡馬寅初陳經劉芷芬龔煥辰焦易堂爲臨時幹事遂攝影散會

◉朝鮮黨人失敗史

▲黨魁今被逮 ▲嗚乎亡國奴

大阪朝日新聞朝鮮京城電云朝鮮人安鍾奭(年四十五)密謀舉兵恢復國權三月三日於咸鏡北道茂山附近爲間島日官派遣員逮捕經山憲兵分隊盤查之結果於三月十五日移交淸津支廳檢事局分局安生於忠淸北道大興郡二南面加德里現廣間島和龍縣崇化社上天坪朝鮮人南仁瑞方家先是自明治四十一年四月頃安不喜國內官權之設施當時以出外謀生之目的赴海參崴於孟峴附近爲書道教師入該地鮮人柳麟錫李範元吳周赫等所組織之聲明會逮明治四十三年八月中旬奉該會總裁柳赫麟之命爲密探前往元山觀察在鮮日官之實狀及鮮人對之之傾向知恢復國權之謀難即實現復歸海參崴聲明會時爲俄官解散會員之一部亦被逮捕此究以日俄官吏交涉之結果乃能及此而安氏圖謀舉兵之念亦愈固其後五年間流轉中俄國境及間島等處自大正三年頃入間島局子街孔教會爲該會會員布教各地其時與前聲明會會員李範元之部下李起林張吳敎金永澤等邂逅於是復與孔德會會員閔境植韓相悅等密議恢復國權事待時而動至大正四年七月上旬安因孔德教會布教事赴吉林安寗縣高安村與閔培植會見設謀大舉定高安村之南方十五里三石峴爲根據地傳檄四方是年陰歷九月下旬愈擬取具體之行動糾合同志八十名準備小槍五十桿手槍三支彈藥七千五百發儲藏軍費軍食一面又與建築設彰義營所以爲加入者設營之機關其部下有參謀監督李南夏(年四十四)參謀官金永鎭(年廿八)中隊長韓相悅(年四十二)等自爲總司令官以待時機之至而期一舉盡殲日官嗣轉進於豆滿江附近于大正四年十月一日率部下七十名進軍該地於斯賓基陽地方與俄國騎兵衝突大敗部下傷亡及半不得已擬與在琿春地方占有勢力之王雨吉連絡委李起林代理部下事宜自向烟免拉子而進時李將部下所藏之槍械運至該地西方約二里之太平溝前首領吳周赫宅中與吳同謀排斥安鍾奭安因部下內訌所謀亦不成其後時爲醫士書道教師或雜貨商人轉徙俄厲及間島各地時念念舉兵之事云

◉全國商會聯合會反對加入戰團 (續)

商民等亦知政府苦心孤詣自能斟酌盡善決不至爲一時之利害所蒙蔽惟謠諑繁興慄慄危懼希望政府早定不加入戰團之方針至不宜加入之理由雖言者各殊或非一二端所能盡然根本主義祇有一端曰人心人心果激於國恥憤於積仇崛欲遏其孤注一擲之心亦不可得若人心不以宜戰爲必要且反對之可是戰之根本已失豈可違衆獨斷而不以一發無繼爲慮今加入一議各團體交電競發沸氣騰聲嘶其中猶以各省商會爲最多蓋夫商會亦爲是中國國民實不顧及國家利害然正惟商會與一般人民日日接近舉凡經濟上生活上情形最爲明瞭於一切利害尤能察見隱微故不敢以虛驕欺慢之詞上誤國家大計果其意圖見好不惜一言附和將來人情惶惑百貨停滯軍需供給不能應金融擾亂不能理內部至無所措手外人或轉加責言貽誤家國誰執其咎世界亂機方從大軍大役之後蓬勃以起正如火山噴口洪流潰堤不知所止我國窮民遍地盜匪充斥已憂兵力不足鎮壓豈可橫于外事致疎內防萬一禍機外引間諜內煽爲患何堪設想議謂絕交已足杜彼覬覦之口實不能再有何等之迫脅僅以利誘堅不爲動彼不過虛加恐嚇亦終無如我何我國此次外交方針第一當以免害爲要鍵彼人道正義維持公法諸門面語僅供虎狼搏噬之用實不足以爲螳螂之膺故加入一議萬萬不可不從此中止如慮德已失歡協約諸國又因意於攜手心猶未愜兩無依傍勢更孤危要知國際無所謂感情利害即其感情亦任何不能依賴依賴即說保護我能決計不依人爲利即決不至受連帶之害彼希臘受脅實因其國逼處戰綫雙方得失利害至大故萬不能聽其中立我旣與德絕交即已不能有所益於德協約諸國照常通商畧助軍需德與亦不能抗議是於協約諸國仍然有利至日本不過忌吾聯美我如無聯美行動日本亦無强我加入協約諸國之必要但使因應得法何至絕對不能挽回至謂不實行宣戰即不便處分租界德僑與改正將來條約此尤不成論理租界旣已收回條約即停止效力德僑原可由我處分若將來條約能否勝于舊訂則全視戰事之終局勝負如何議者豈不謂協約國勝則條約可望改良俄勝亦有重訂之機曾然戰局最終果誰勝利目前萬難逆臆且恐勝負即分其結果適與議者相反假如德勝德人懷挾宿怨重訂新約計其嚴酷必較今更甚也以此爲戰勝國對於戰敗國當然應有之權利無可逃也又如協約國勝東權利當然共同處分假令仍以協商解決不但同與若以此爲我報酬然此時局面豈能無變均勢旣破遠屏諸權利之外其續約不知若何即日美俄法諸國皆約亦必不能繼續有效斯此所訂新約內容竊恐不堪過問而日本尤占優勝可知所謂將來之結局不過如斯已無勞主張者之懸懸預慮得深等遠觀大勢沉察人心耳聞朝野呼籲之聲目擊閭閻凋敝之狀本無一可爲加入有利之保証凡我國人果具愛國熱誠必不忍以四萬萬無辜之民命五千年歷史之國家輕於一擲商人只知代表商民披瀝忱悃不知其他謹提起議案伏候公決據情轉呈等情到會當經交由評議會公同研究僉謂該評議員等所陳各節純係出於救國熱忱且於民心適背國勢利鈍持之有故言之成理末敢壅於上聞竊以爲加入與否關係匪輕倘能乘機中止在政府僞從民意既可免千鈞一髮之危險且對美國不悖一致抗議之旨對各協約國已盡友誼和平之心即德國方面而論猶不失爲始終忠告之友邦上叅國計下體民生亡羊補牢未爲晚也興亡有責冒昧直陳

時評一

◉平政院不能存在 (天)

憲法會議已否決行政裁判蓋吾憲法取美制美國即無行政裁判所也共和國無論何人皆納諸同一法律之中自不能特於行政訴訟特設機關且官吏而不守法律政府而扶同瞻徇雖有千百平政院又何益哉觀於近事而愈令人慨然也

民國第一偉人蔡鍔墨蹟

松坡軍中遺墨

發售預約

上等連史紙印 兩大冊 布套一函 定價二元五角 預約一元五角 准期陽歷七月底出書 預約同時截止

蔡松坡上將 學問道德卓絕一時。不惟以軍事見長。西南首義歷盡艱辛共和再造而公以積勞隕命。朝野上下無不痛失長城。上將遺物均存梁任公先生處。先生將上將軍中遺墨檢出付由本局印刷。自四年十二月赴滇起至五年九月離蜀止。凡函稿四件電稿一百零三件 當時運兵籌餉以及種種計畫。無不具載。不惟可爲英傑之紀念。實可作共和再造之實錄 書用上等連史紙精印與上將原稿不差累黍 毅氣英光躍然紙上。尤爲可貴。此書售出餘利。悉作上將遺孤教養費由袁伯夔先生保管。凡景仰上將者研究時事者均不可不購此書。軍隊學校以模範人物教授軍士學生極爲適宜。印有樣張函索即寄 (丁48)

中華書局發行

勸戒烟人須請內科醫生

上海靜安寺路九十四號惠民醫院朱尉萱醫學士內科戒烟專門醫生也先生與胡程見先生同學士研究內科戒烟法精於片烟中毒治療者不論走戒住院均可使深入血分之烟毒漸漸由尿屎排出故于戒時毫無吐瀉痛苦實爲戒烟真正不吐不瀉之良法 包戒貨民戒烟勞待有餘只收藥本五分之一鄂人等脫離苦海特告同胞勿受法律之制裁也 宋集千葉友生啓

新到舊晒圖紙

電氣馬德行船歷日營造繪圖機器各種新書名目甚多不及細載經售英國名歐測量儀器紙料墨水顏色繪圖器具一應預備如蒙賜顧請至四川路一百三十三號華泰洋行啓

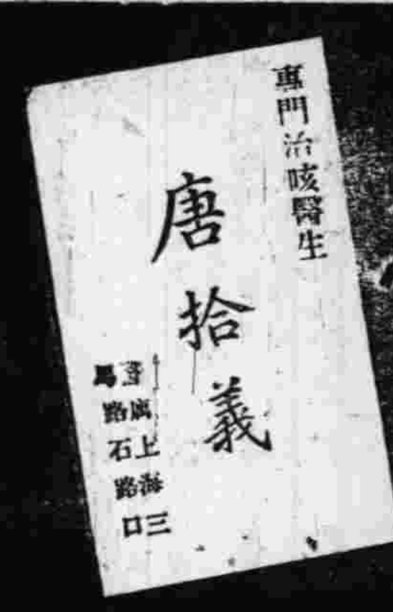

醫例　診察每日十元　出診每次外埠面議
咳丸　每瓶一元　每打十一元
外埠經理處　蘇州觀西察院場均益公司○傳久○北京前門內棋盤街○漢口花樓街○常州中西藥房○杭州同春堂○廣州○南京○天津○梧州○九江○香港○澳門○石碼

永年人壽保險有限公司廣告

本公司開辦以迄今日已十有八年凡總行設於東方之壽險公司當推本公司爲領袖承保各種定期暨終身壽險以及孤童婚嫁學業等險保法完善費額低廉總公司設於上海廣東路十號亞洲各埠均已遍設分行欲知詳情請索章程

上海總經理烈士啓

徵求詩鐘

題奕碼　沭水上海明月初民〔illegible〕　五止遊林樸韻內品通信　附寄處　南京張家路舒　合肥　上海

股票交通公司

本公司經理華洋股票買賣有補救之法下電話八一八

習字捷徑

筆架書意奏此成書大冊十南行書閒妙得可法每花分大西和京九宮勝傳發

同益股票公司

始創一

本公司買賣內國公債招股銀行股票紗廠各業股票股票會議平價諸君請駕臨本公司面議可也　本公司啓

羅兩峯折枝花　仕女中堂

吳清卿本最精之仕女作羅兩峯定價大洋八角平裝上海有正書局發行北京南京杭州奉天揚州南濟各分局同啓

唐五代宋元名畫大冊出版

吳興龐虛齋所藏書畫甲於東南此冊乃擇唐五代及宋元名畫立軸共七十幅印成一巨冊由本局代爲發行此冊歐美諸賞鑒家極爲歡迎每冊定價十元

寄售處上海望平街有正書局

急愈吐血永遠斷根

久遠馳名京都天寶齋秘製吐血咳嗽化痰神效藥膏○靈驗非凡○謂予不信一試便知

吐血一症皆由身體虛弱或咳嗽而傷肺而其病原尤在憂鬱思慮過度日久不愈致成癆瘵性命攸關本齋利濟爲懷得祖傳良方不惜工本秘製此膏專治一切吐血之症及癆傷咳嗽無論男女老少雖十年二十年老症服之立刻見功屢試屢驗重者二大盒斷根輕者一大盒包愈永不復發妙在滋陰潤肺止嗽化痰真一良藥也若有虛言神明共鑒每大盒四元小盒二元先試二元亦可○假冒甚多購者認明○遠埠函購原班一件信力自給分設上海二馬路西鼎新里內另有立止哮喘氣急靈丹每盒洋一元咳嗽順氣化痰丸立服立止　每瓶洋五角另有小兒救命丹名曰馬蘭保赤散專治小兒百病服下馬上見功每瓶洋一元如不靈驗包退還洋以昭信實

國貨展覽會　一等嘉獎　驥製丰夏　消痰聖品

驥製消痰半夏乃本廬崔宗武驥雲氏始創自發行以來凡中外各國莫不同聲有口皆碑若咳嗽痰喘咯血痰飲等症百藥不能奏效只要一身體未僵服後立變起死回生之效愈後謝函並將原來郵局圖記民局蓋章之信封一一拼裝訂成冊借之案偉人惠顧者信手披閱以存其真不意華人遲習凡是馳名之物必然巧借名目仿造欺人言之痛恨近因屢接中外各埠來書樓述誤購僞藥每每之東高閣云云本廬即據情呈控公共租界會審公堂蒙英康副領事爲裏讞會判不準冒牌懲罰閉歇此後惠顧諸君須認明清前農工商部獎照農工商部江蘇商務局王嚴禁僞藥告示並註冊天馬商標農商部等一等獎憑其藥品化驗有珍珠龍涎香茄楠香真貨州顆園吐喘不得不用雄品方是的真始可信化學名家化驗非他物可比若誤購僞藥服後貽害無窮

恐治症有未悉之處特再載明如左五勞七傷酒盧百損房勞過度破金見紅　老年痰中少年痰厥　文武癡癲　諸羊癇病　因咳遺精　久咳不愈　哮喘氣急　痰壅聲嘶　乾咳無痰　久咳成癆　嗜烟傷肺　病後肺虛　痰迷心竅　舉止失常　久咳失音　氣虛多痰　肺痿腥痰　咳傷肺液　各種咳嗽　各種痰飲

輕者一盒即愈十分危重者至多一料包可永絕病根本藥室實事求是精益求精濟世情殷愛人如已區區苦衷伏維公鑒　大盒洋二元四角小盒一元二角每料六大盒洋十三元二角外克已○批發格外克已

上海波路口盆湯弄驥雲氏總發行所啓　本廬分設○長沙檀道街○杭州陳列所○安慶軍署西○北京觀音寺街青雲閣商場○無錫北門外○江陰巷○天津東北城角○南京下關大馬路

沈製鏡面散　靈驗果然　名副其實

本醫藥室彙集謝信千函並連郵局蓋印信封裱成條幅懸掛門前人人可看以證靈驗鐵據認明藍龍商標五彩洋鐵匣子

上略○僕前在招商局時秦開均嗜洋烟二十餘載去年購中法藥房天然丸烟癮雖已戒淨惟面色黧黑人未能還原五月初由寧至申寓鼎新棧差茶房去買鏡面散四瓶臨行不細察回里後始知誤購別種偽藥用後毫無影響繼託戴生昌輪局買來鏡面散六瓶洋二元半用未二旬非但烟色退盡竟覺兩面白嫩引鏡自照與昔判若二人口碑載道果然名稱其實也（下略）杭州觀香閣西青蓮巷北側楚斬李公館晚八氏領七月初八郵發沈製鏡面散再治男女面上烟容酒刺雀斑粉刺等光晴晦紅點白點等類每價雙料每洋二瓶每六瓶二元五角單料每瓶二角五分每洋五瓶外埠郵費局寄○醫藥室在上海盆湯弄集益里對門鑑明藍龍商標五彩洋鐵匣子方是的真

美國特獎銀牌　貫一華英編譯館

設在靜安寺路居仁里第一百零六號如蒙各界委託編譯華英文件查核華英簿記無論長篇短幅無不歡迎所有筆資等項請主任金子剛諭敝館面議可也

初拓正續三希堂法帖

第一

此帖翻刻極多不但精神全失形色亦改本局竟得眞正初拓原本用上等連史紙照式影印與原本不爽累黍至續帖非惟較外間所傳者增出十餘種且拓墨精工光彩逼人堪稱完璧此次在巴拿馬賽會經美國美術家印刷家品許推爲中國第一精品獎以一等銀牌誠爲出版界希有之榮世有言字學之淵源臨池之模範者舍此又將何求

◎定價表

正帖三十二冊　定價大洋十四元
續帖五冊　定價大洋二元
正續合續　只實洋十二元並奉送楠木箱一只

本帖裝入楠木箱攝影

上海有正書局發行

湖南澧州管君馥榮玉照

緊要忠告吸煙者鑒

或問何以韋廉士大醫生紅色補丸可能戒除烟癮請書一明信片寄至韋廉士醫生藥局索取近來所刊衛生小書一卷可也請觀管君馥榮之證書便知天下馳名之補丸如何療治其戒烟後之各症也

湖南澧州管萬順米行主人管君馥榮來函云余曾爲吸烟之犧牲歷有三十餘年每日吸鴉片一兩方可過癮自前年起因各地嚴行禁烟以致鴉片無處可購不得已祗可服戒烟藥品以治癮不意服至數月諸疾叢生食不甘味夜不安枕面黃肌瘦竟成病鬼親友見余如此慘苦之狀不勝驚愕延醫服藥毫無效驗後見小書一本內載有戒烟成疾者服韋廉士大醫生紅色補丸而獲全愈於是余亦決意試服之即向本州楊正茂經售處購買二

瓶按仿單服用不料服後身體大有轉機飲食漸增四肢有力夜能安寢連服是丸一月且烟癮戒絕面容豐潤身體肥胖竟成爲康健之人矣按管君服用韋廉士大醫生紅色補丸得獲全愈迄今四載有餘仍復強壯如舊也凡有血薄如水腦筋衰殘所致之各症即如血薄氣衰諸虛百損少年斲傷胃不消化瘋濕骨痛皮膚諸恙山嵐瘴癘腳氣浮腫等症以及婦女疑難各症均可以韋廉士醫生紅色補丸治之莫不立見奇功也凡經售西藥者均有出售或直向上海四川路九十六號韋廉士醫生藥局函購每一瓶英洋一元五角每六瓶英洋八元郵力在內

韋廉士紅色清導丸　PINKETTES

肩背疼痛

恐係肝經失調之故也韋廉士紅色清導丸專治肝萎便閉肝陽上升疾病頭痛等患能使面色紅潤口氣芬芳山西鄉寧縣吳氏空山人來示云尋常開瀉之藥性必主寒涼服後雖可開通而胃家必受微損獨韋廉士紅色清導丸性極溫和亦無攻伐之苦故有利而無弊洵可貴也如會處無從購辦請即郵寄郵票大洋六角至上海四川路九十六號韋廉士醫生藥局原班郵奉一瓶可也

介紹篠崎醫院

上海虹口蓬路AB二十號　電話七四五

內科　眼科　產科　婦人科　小兒科
內科小兒科
外科耳鼻咽喉科
研究科

該院之研究室內有培養裝置化驗花柳病以研究病源之需外科有開腹術室及牙術室等各種病菌喉痧菌疼痰糞尿及各種微生蟲以新法無痛注射以上諸專門大家均於午前八點鐘起至午後二點鐘在院門診自午後兩點起出診入院隨意

院長醫學士篠崎都香佐
醫學士秋田原五郎
醫學士季康
醫學士玉城文雄
研究科　陳逸通　秋楚青　同啓

參茸珠粉　海狗腎廣嗣金丹

竊謂人生有子而後家道興旺何以知人爲先天之所根本故從之有五勞七傷精神虧損陰虛火衰腰酸腿軟目昏耳鳴等症本主人創製補腎廣嗣金丹謹擇天醫良辰黃道吉日親自監工督製故與市井牟利欺人者不同一治先天不足夜夢遺精一治腎虛血枯百病叢生一治神思恍惚坐不耐久一治提寒提熱自汗盜汗一治體虛氣血若服一月萬病回春面目光潤精神強壯起死回生之寶品也本主人實事求是不世之王道奇品每料十六盒收回藥本洋二十八元○附價每盒洋二元○本廬分設○天津東北城角○長沙檔道街○安慶軍署西○杭州陳列所○南京下關大馬路○無錫北門外○江陰巷○北京觀音寺街青雲閣商場○上海盆湯弄波路口驥雲氏總行所啓

起陽固陰秘寶希那明膏

出現　此膏係非洲希那所出樹根所製功能補陽固陰凡男子夜夢遺洩宗筋不強及婦女白帶白淫一貼見效特取此樹根提煉於西藥中法製成膏以補陽固精神之秘見其陽痿神效每貼一元每六貼五元○上海英大馬路大慶里內實業公司總發行○各埠西藥房○南京府東街實大藥房○天津鍋店街華歐藥房○北京

治白濁當日見功

僕患五淋白濁之症已數月於茲矣小便淋漓苦不堪言求醫服藥毫無寸效日夜呻吟床褥不曾一日安寧幸承友人指示上海河南路七號中西藥房購一瓶試之果然服丸之後痛苦立止五淋白濁日見輕減精神漸覺完全復舊真不同凡響之藥品何必再求他藥乎此丸治患者早知有此妙藥何必受此痛苦耶合登報以代鳴謝

江陰許菊人拜謝

包愈立止夢遺聖藥

京都實天齋凡購遺精聖藥必須認明牌號此丸有中流砥柱之力挽回造化之功確係普天下第一靈丹如不效驗原洋奉還

凡患遺洩病症皆因腎水虧耗命門受損或思慮太甚以致心腎不交久之遂成四肢無力虛勞之症甚至不能生育本齋深悉病源覓得異人秘方名曰純陽必效丸專治遺精夢遺諸症服之精乃一二盒見效即癒固本培元補精益髓生陰之補足則身體強壯百病不侵如患遺精不固者二三盒包愈重者一料除根永不再發每盒洋一元二角半料每盒洋一元每料六盒取效神速每張七角並用功效益彰　上海二馬路西鼎新里石庫門京都天寶齋總發行

劉邦驥啓事

邦驥前奉明令承乏浙江政務殷繁時虞隕越猥蒙故舊親朋惠函道賀至感至惟現在道署組織已經完全且月支經費亦甚有限諸君實然而來鄙人實難承應以後如有未經鄙人許可逕來甬署者恕不招待合先佈聞

醫學博士譚以禮醫例

門診每日上午十時至十二時下午二時至四時　出診　時間另議　六元　診金二元　闔府診所四馬路一號英大藥房　電話二六九六

注意新式電燈泡

增光明　省電費

新式金絲燈泡最稱光明可增加三倍而用電則相等每只可省電用以代炭質燈泡每只售價目如左十六支廿五支三十二支及五十支燭光每只售洋一元二角以上燈泡請至南京路四百七十一號本處接洽可也（電話二千六百）

汪意戒烟養顏丸

大凡吸烟者未有不願戒除者也然戒之之法非徒不吸而已也必有良藥以補之……

天蟾舞臺閏二月十七禮拜日日戲全體藝員一齊登檯傑作
水鍚小林尙鍚譚蓋郝 何月山 小陳趙明李
上菊如意樹森小雲月樓永叫天彩 寶嘉君玉海春
飄笙蝴古 奎 芬翟世明五陣風翠祥 山 堂
蝶夢城會雙金蓮三 岔口 金錢豹刁 劉 氏

大蟾舞臺閏二月十七禮拜夜戲全體藝員特煩雙齣傑作
每逢禮拜三六禮拜日准演日戲全體藝員一齊登檯 開設二馬路新新舞臺原址 電話三七零二
小林尙明鍚趙陳李何陳鍚林何蓋趙小王李
如樹小菊海月君玉嘉人月山嘉月樹月山叫天君玉如益德
意森雲笙山樓 祥 俊 鈞 祥 樓 森 意芳山
忠節義白 蛇 傳 金 龜 年

新舞台閏二月十七日戲（價目注意）
許張李夏邱周毛夏潘夏趙
奎 祥月治鳳韻月月月文
官德祿林華云文珂珊樵潤蓮
大四杰村 學界煩演大水戰

新舞台閏二月十七夜戲（價目注意）
夏潘毛夏張夏潘毛夏周
月月韻月德月月韻月鳳
新蛇珊樵珂潤祿潤樵珂珊文
白傳 同 惡 報 就是我

大舞臺閏二月十七日戲
李小李醉賈趙楊楊張王
寶寶勝璧如四瑞亭桂又
白 龍義來梅雲泉立 芬宸
門樓大 都 落 馬 湖

大舞臺閏二月十七夜戲
趙醉王楊賈姚王醉楊趙
如 又瑞璧俊又 瑞如
泉梅宸亭雲卿宸梅泉亭

第一台閏二月十七日戲
李小霍王高歐李三汪麒張苗
少客明蘭百少 麻笑麟志勝
棠串亮芳歲倩棠子儂童奎春亮
東 王 莊 三請 諸葛

第一臺閏二月十七夜戲
王高小錢王高歐小麒汪三霍宋
祥百客甫蘭百（陽子）客麟笑麻明志
云歲串生芳歲倩串童儂子亮普
前部 哭祖廟

貴仙茶園閏二月十七日戲
葛王郭張石芙朱樊春樓
玉玉張菊轀蓉草素雲樊春山
廷芳楊樵玉 蝴 雅 張月樓
蝶 盃 觀 樓 九江口

貴仙茶園閏二月十七夜戲
張郭朱芙樊樊貴芙貴朱樊春樓
菊張素蓉春春俊蓉俊素樊春山
樵楊雲草樓山卿草卿雲 艷
陽 樓

真正老牌 太和胃氣散 每錫洋壹角 太和大藥房

眞王靜莊在民熙藥房
懷中秘寶
功在外用立能固精壯陽得意更妨外邪（女界仙丹）發達愛情妙沙寒暑每盒一元變加倍二馬路石路三口東一百十號上海王靜莊信函郵寄

新出 餘興 念六號
滑稽文等等 簡直美不勝收 定價一冊三角 半年六冊一元六角 全年十二冊三元
總發行所 北京上海望平街 有正書局
分發行所 天津 北京 漢口 南京 蘇州 廣州 鎮江 杭州 南昌 揚州 有正分局

嬰孩衛生
諺云病從口入此言豈虛語哉蓋小兒甫生血液純淨腸胃清潔毫無垢穢足貽病害兼之衣服寒煖爲父母者無不愛護周至務使安適而後已然疾病之來恒出人所不及料詳考其故大半因乳哺不愼有以致之一因乳母情慾過度或感有病症乳汁未能純淨或乳頭未經洗滌清潔或乳汁缺乏購不潔之牛乳和水食之以致小兒吸入外來微菌腸胃發炎或口生膩苔或洩瀉不止甚至侵及肝腦風搐强直瞋目張背險象叢生然則小兒之一飲一食關係身體之安全豈淺鮮哉本公司有鑒於此特製代乳粉取潔淨牛乳蒸溜成粉除絕傳染之患並將油蛋白糖等質配製合宜按小兒年月編成一二三號重量列表俾育嬰者按法服之則小兒之血液腸胃病菌無自而入永康長樂安遂生成此外尙有預防與補救各法附載育嬰寶鑑可按冊稽索愼於育嬰者幸毋交臂失之也
廣東路四十號愛蘭漢百利有限公司啓
贈書券 育兒寶鑑及各種良藥書將此券裁下並附郵票一分及姓名地址一併寄下當即郵呈空函無效

上海四馬路望平街
北京天津漢口廣州南京蘇州杭州鎮江南昌揚州奉天濟南
有正書局
中國名畫集
本集係搜羅唐宋以來諸大家名畫眞跡分製成珂羅版冊每冊附印精美……
本集裝入楠木箱之攝影
中國名畫集全函
名畫外集
本書局前集出中國名畫集已出……
本集裝入楠木箱之攝影
名畫外集全函

強種
精血丸
十大功勞表

扶陽補精	滋陰補血	健腦起衰	養心甯神	固腎葆眞	益肺止咳	調經安產	清熱退瘧	開胃進食	去積除疳

服此九一星期後十大功勞必有一二發現若服至八九星期則十大功勞必徧見於全體虛弱者即由此而強壯矣
價格 大瓶洋一元二角半 每打十二元 小瓶洋七角半 每打七元二角
總發行所 上海 中英大藥房
外埠各本分號各大藥房均有發售

中國精華（班克）眼鏡公司

中國精益眼鏡公司
總公司 上海大馬路抛球場東
分公司 北京 天津 漢口 長沙

敝公司自製各種光學鏡片聘請各國光學專家……之新製品 獨一無二 蓋非特驗目配光運機磨片量面裝架種種專門技術為急務 自製即自製金銀各式鏡架亦無精益求精力求新異因不致以不對光之鏡片損人目光 亦安有以不眞實之偽貨自損名譽 茲將本公司特色再佈於下（一）電光驗目室及（二）磨片各機均可領客參觀以表新裝（三）本公司係美國畢業光學專家所組織故不論遠近散光各片凡東西洋專家所能造者本公司無不能造照配（一）光片既係定製自與時辨現成貨不同（二）本公司所製中國眞金孫包換（二）配先定貨後極遲至一星期亦照配 自製金銀各架外添備西洋刷鏡及夾金兩種亦能按照各人面部裝配
電話三千八百九十五號

惠羅公司
特別賽列各式銅牀
洛啓斯脫式銅牀精美厚重堅固牀柱直徑二寸單牀長六尺半闊三尺每隻洋八十五元如需被舖等其費另加如購此同式之牀二隻並設更屬美觀

購價廉物美之銅牀
本公司現有銅牀數百隻各種式樣皆陳列二層樓以便諸君覽閱選購本公司各貨皆係優等質料製成百貨齊全信用昭著如蒙惠臨無任歡迎
南京路十三號惠羅公司謹白

亦大不敬

要聞二

◉僑蜀之德人情形

▲總德後之四川情形

▲德副領奉令離境。德副領瓦格爾於三月十九號早奉到駐京德公使辛慈命令速離成都。瓦副領當即知會交涉署趕辦護照。以便出境。至午後交涉署已將護照送往德領署。瓦格當作函致督軍省長。及平日往來各處辭行。因行期已促。不能親到故也。

▲德領署處置情形。瓦格爾所駐領事署係佃前巡警道徐樾私宅。所訂之約。今年陰歷九月始滿。瓦格當照約將佃銀每月百八十兩付至九月底止。暫時留房舍數間。將一切未運之物存儲。留一聽事一更夫看守。其他重要什物。十九號即紛紛搬去矣。該副領隨致交涉署函謂本署理官現在因事起行。所租領署合同尚未滿期。已將租金付楚。並已將原宅退還房東徐季同。囑其移住。藉可照料存放之器具等項。特此再託台端。尚祈隨時照拂為荷。此外敝國留居人民。更望妥為保護。尤深感謝之至。巡警總廳隨接交涉署函云。查德署器具由瓦襄理官自行託房東照料。固屬兩便。應憑警察點交。開單封存。較為周妥。除函復外。用特函達貴廳。務請飭區於西珠市巷區襄理官存於徐宅之器具。三面點交。開單存查。仍祈抄單函覆。過署備案。并希轉飭各區加意保護德國住省人士。實為公便。警廳准函後即於次日到該署點交各物。

▲德僑祖餞瓦格。十九號成都德國僑民。西門子電濺廠寶爾德及德文學校艾格等。均到領署祖餞瓦副領。

▲政界以私交送行。十九號羅督軍接瓦格之辭行函。督軍副官團某及交涉員錢某會商。德領署以私人名義敘別。

▲白藥廠技師東下。省垣外東白藥廠技師德人倉克。昨與瓦領約定同行。只帶廚役親丁各一人。陸行至江口。始買舟東下。

▲瓦副領緩行原因。德副領瓦格昨將出境事宜辦理就緒。擬即時起行。於十九號午後三鐘接到該國駐京公使電令。即日離省到渝暫代理該國駐川正領事貝氏職權。謂貝領事赴滬。瓦領決計於二十號東下。隨接駐渝貝領事急電。囑瓦格暫緩離省。以故二十號猶未起行。

◉國葬黃蔡二公預誌（嵐孫）

▲破天荒之國葬式

▲黃蔡兩先生靈櫬早已搬運回湘。確定均埠嶽麓。黃公定葬麓山萬壽宮後。蔡公定葬萬壽宮前。並擇定四月十二日為蔡公出殯期。十五日為黃公出殯期。已經譚省長通電報告在案。現在為期已近。一切祭葬事宜。均須從速籌備。兩公營葬事務所辦事各員。以兩公殯葬各事。宜取一致辦法。以免歧異。爰定於三月二十八三十一四月三六九等日為會議日期。屆時均齊集藩園後蔡公營葬事務所。商決一切。至刻下業已決定事項大約如下。(一)兩公均做石墓。墓上加做石亭。豎立碑石。此項工程業已包妥。每墓定價一千七百串。(二)兩公出殯日。送葬者必多。應就大西門外水碼頭設立渡河。籌備處派楊子卿李叔鈞等籌備一切。並已呈由督軍省長。飭水警廳撥舢板一百艘。小划二百艘。另借權運局緝私船二十隻。均限於四月八日以前齊集河干。聽候調用。至兩公靈柩。則以華昌公司拖輪裝載。以湖南銀行小火輪拖行。各送葬人員渡河船隻。則借第一紡紗廠小輪拖送。(三)前次兩公靈櫬抵湘。各國領事均親臨致問。此次出殯。必多前來會葬。應函請交涉員轉告駐湘各領事。預先將送葬人員姓名人數開單告知。以便預備一切。(四)出殯之日。除預備警察隊學生隊外。應請督軍飭令第一二兩師每師派儀仗隊一營。送葬隊一營。並預定蔡公葬日以第一師為儀仗隊。第二師為送葬隊。黃公葬日則以第二師為儀仗隊。第一師為送葬隊。惟送葬隊須於出殯日午前八時渡河。在對河迎接護送到山。酌留守護。

▲中央各部院。暨各省督軍省長各特別區域長官。於兩公殯葬均經派委會葬代表。茲將各處業已派定代表銜名錄左。外交部代表湖南交涉員粟戡時。內務部代表秘書唐才質。陸軍部代表中將溫壽銘。海軍部代表楚謙艦長王光熊。財政部代表參事賈士毅。交通部代熊株萍鐵路局長龍毓彪。廣東督軍代表少將朱廷燎。省長代表候補道尹李伯陶。廣西督軍代表。參謀羅超元。四川督軍代表李日垓。楊友棠。雲南督軍兼省長代表中將黃毓成。陝西督軍代表參謀汪鍾漢。省長代表諮議劉賡年。山西省長代表馬甲鼎。福建省長代表團長彭樹煌。貴州督軍代表雷世魁。湖北督軍兼省長代表袁兆年。熱河都統代表軍務課員王功擢。察哈爾都統代表。熱河委員王功擢。粵漢鐵路督辦代表湘路副局長唐德萱。聞各代表業已抵省者。尚祗六七人。至名流中之定期來湘會葬者則有梁新會熊鳳凰云。

◉湘議會開幕記（嵐孫）

▲議會之耳目献 ▲政府之手足献

湖南省議會已經譚省長召集第三次常會於本月一日開幕。記者於是日上午十時前往旁聽。至則自省長以下各機關長官均已先後蒞止。又因是日為星期日故旁聽者極多。男賓席中約有百人。內外女賓席約有三十餘人。十一句鐘奏樂開會。首由議長彭運端君演說。略謂省會在社會上為一能說不能行之機關。與省政府本立於對待地位。惟因地位不同。故議會對於省長之方法有二。一日責難。一日監督。財政現在政府幾視議會為可以搗亂可以掣肘。故政府皆以議會為不便利之物。其詆誹議會之言曰受運動。曰搗亂。本會前次選舉參議員外間輿論不能盡無。亦然不能盡有。至於搗亂之說。政府須畫清界限。是否在法律以內。否則責難一事。政府亦可認為搗亂矣。惟議會中恒因一二敗類。致失信仰。政府遂因而利用之。凡我同事以後須當注意。苟能自己謀增其信仰力。則建議事項。政府不能不行。總之政府須從政治上。人民上自反。議會須從法律上。民生上。自反。雙方自省。和衷共濟。始能有成。蓋議會為耳目。政府為手足。耳目所及。必需手足。各有責任。各須担負。如鬧意見。則不惟政府為難。人民亦受損失云云。次由省長致祝詞。畢。譚氏復出席演說。略謂議長手足耳目之說。乃信仰之說。最為精切。議會政府均須照顧。以湘中情形言。彼此皆湖南人。更何能生別項觀念。然每有因意見未先說明。由疑生誤。亦有因手續不週。接洽太少。致生隔閡。實非有心做錯。故意為難。蓋延闓曾任前清諮議局議員。痛惡政府蔑視議會。所有本身在議員時代所經過之痛苦。斷不敢因地位不同。別存他心。尚望大家一致進行。切勿誤會。惟是有言論上主張時。亦不能實行。應興應革。必有手續。次第局中人辦事困難。未能盡如人意。為局外人所不知。但求良心上過得去而已。延闓此次回湘。因遭大故。故致未能盡力。貽誤實多。實在負疚。尚望貴會對於已往各事。存原諒之心。未來各事。負督察之責。斯則延闓個人所深望者云云。演說既畢。遂搖鈴出會。場共攝一影而散。

◉湖北政界揮塵談

黎總統自正位以來。因實行內閣制。政柄悉操於國務院。鄂人之與總統有舊者。求一職謀一位。至為不易。近如李開先之任庫倫都護。王安瀾（前湖北第五師長）之簡粵西道尹。外間均以為係總統主用。而不知李王皆與內閣有淵源。茲更以張彪之弗獲任用。徵之以見總統之無權。聞張于上月授職陸軍中將加上將銜之際。適於某都統辭職。總統擬界予張。總理當謂此人我不能用。遂不准某都統辭職。總統以無事位置張氏。乃以月俸八百元聘其為高級顧問焉。顧總統欲用之人。為總理拒卻者屢矣。尚不足奇。所可異者。鄂省長官對於總統推轂之員。亦視為無足輕重。有楊壽昌者。為鄂中老吏。與總統舊誼極篤。其年已近八秩。早已灰心仕途。惟兩袖清風。家況甚窘。總統日前特囑秘書廳函致王兼省長。謂楊某為湖北好官。指名須以漢竹木捐予之。王比商於財政廳長。以現充此差之楊亦憲係項城表兄。礙難更動。因以其上屆收數暢旺。例得留辦。函復而以月薪僅一百元之省垣圖書館長畀楊。

鄂省日前補選候補參議員張知本。名列第八。查張係江陵人。現任內務部參事。舊隸國民黨。上年會趙梁復職問題。內部力主復職。為有效。張亦有力。此次當選。實會派議員用以報酬。張事前並無所知。聞昨張忽電省長省議會。不承認當選。並謂此次選舉為非法。殆以杜戴丁列名選冊。會趙梁剝奪選權之故。茲將電文錄下。

武昌王省長省議會諸公均鑒。查此次改選參議員。吾鄂選舉人名冊錯誤。未經依法更正。其選舉當然無效。頃閱報載當選候補參議員。知本亦與其列。非法當選。深以為恥。務祈更選。為幸。張知本叩。

知王兼省長是否承認也。

鄂省清理官產處開辦之初。用人甚夥。每月開支經費至六千元之多。嗣由部令裁減。仍用調查測繪登記標賣書記錄事等四十人。開支則減為三千五百元。茲財部因變賣已多。其事日減。復電令該處長黃祖徽切實裁節。每月至多不得過二千元。該處長奉令特以身作則。自將夫馬費減去一半。各股長課員皆一律減薪。遂裁撤課員蕭某等五人。現股長之薪水月僅六十元。然彼輩因別有出息。苞苴甚豐。並不以為雞肋。即黃祖徽之被省議會彈劾。亦無去志。

武漢當南北要衝。政客要人過往頻繁。近如駐岳警備司令吳光新。原奉總理使命來鄂會商要公。刻並未返京。竟回岳防。又如丁世源則為辦理德租界善後交涉而來。昨已偕前任荷使魏宸組北上。聞魏係上月回鄂為太夫人祝嘏。茲因列名國際政務評議會。奉特召回京參與外交。又如哈顧問漢章則為太夫人於五日開弔。昨由京回鄂。凡此諸人。雖為政界名角。尚不為社會所注意。惟傾傳洪憲太子袁克定忽出現於漢口。坐雙馬車。前呼後擁。招搖過市。大為一般人注目。究不知其此來所為何事耳。

◉漢口特別區域臨時管理局之組織

湖北王督軍以此次接收漢口德租界一切手續。皆警察廳長周際芸會同交涉員吳仲賢辦理。均甚妥善。深為嘉許。但該租界既改為特別區域。管理方法頗費研究。王督軍曾經諮請內務部。即以漢口警察廳長周際芸兼充漢口特別區域管理局長。以資貫徹而專責成。已奉大總統批准。令行來鄂轉飭遵照。並由內務部擬定臨時管理局章程六條。茲探悉於下。

(甲)臨時管理局置局長一人。承省長之指揮監督。行使左列各職權。(一)管理該區內警察及其他一切行政事宜。(二)實施警察處分及其他行政處分。(三)監督自治事宜。但關於外交事件。應會同特派交涉員辦理。

(乙)臨時管理局置助理員如左。其員額由局長酌定。呈由省長咨行內務部備案。(一)主任局員。(二)局員。(三)顧問。(四)僱員。(五)司書。前項助理員除主任員外。不限國籍。

(丙)局長對於該區內各項事宜。認為有設置機關分別管理之必要者。得呈由省長咨行內務部核辦。

(丁)該區內原設各機關。有無庸裁并或變更者。得仍其舊。

(戊)局長發布各種單行章程。應呈由省長咨行內務部核定之。

(己)凡未經規定事宜。由局長酌擬辦法。呈由省長咨行內務部暨主管各部核定施行云云。

聞周廳長奉到飭令後。即已從事佈置。不欲大為變更。惟協約國各領事多有不明瞭之處。致生誤會。反謂對於德人過於寬大。周局長擬於和丹等中立國各聘顧問一員。或云即英俄法日等國亦各聘顧問一員。以示大公無私。所有助理各員正在物色。一俟有相當人才即從事組織也。又長沙德領事昨日行抵漢口。並未勾留。隨即換輪赴滬矣。至特別區域管理局局長派警察隊會同原有巡捕分段執行職務。所有巡捕制服並未變更。倉制服仍舊。係為撙節款項起見。尚能通融。然不可不有特殊標識。以示區別。乃將各巡捕之帽一律改用青質白章。制服暫不變更。僅改青色銅字肩章。左為警察隊三字。右為號數。將來臨時管理局成立。未知如何編制也。

◉皖中一之質問種種

▲質問議長。前有公民吳淦宣函責柳議長十三大罪。並請願議會各情。屬紀本報。刻下吳由滬歸皖。寄寓省垣柳汝士閘。彼重來恐其仍施故技。乃令胡聘臣在行政機關控吳評告議長之罪。因是吳謂以公民資格前次請願議會。非控柳於法庭。何得謂之誣告。並聞吳擬俟議員齊集開會之後。提出第三次質問書云云。

▲質問法庭。前任執法處承審員泗縣杜炳鈞者。因在職時為公唐楠一案。索詐設受非法之賕。判旋於中途起解時出走東瀛。後因事返滬。組織黨務。為駐滬偵探請獲。引渡解皖。羈於本四處。以死罪免。旋經京師要人函電乞免。得全生命。自去夏中央通令釋放政治犯。杜因自黨援例邀免。維時兩院皖議員紛紛電請省長宣釋。詎意該案牽入刑事。移送法庭。去秋九月始懇地方廳。准持軍署原判。引律判決。杜不服上訴高等廳。並延律師出庭辯護。迨高等廳宣判結果。祇減去地方廳原判刑期半數。去廳杜又上訴大理院。亦請有駐京律師復經為有之與援某大老多方設法。始有平反之轉機。聞大理院已開審兩次。於本月十七日宣布判決。原判撤銷。發回安徽高等廳更為審理。杜之詭獄平反而該廳如何重訊。勝敗難期。並聞某大老有欲將本案始末理由具書質問法界。不卜確否。

▲質問知事。懷寧縣教育會於民國元年成立。旋因二次獨立。該會無形消滅。去冬全縣士紳集議規復。當選定姜笠夫為正會長。王若忱以運動力大。亦得為副會長。會內經費由財政廳月撥三十元。由會長聘文牘庶務員。掌管開支。姜因與官廳時有不合。王則以副會長名義出入縣署。諂事知事。蓄欲排擠正會長。自兼文牘庶務耳。朱知事竟順其意。於批回報消文內聲明該會文牘庶務即由副會長兼任。節省經費。以恤民膏民脂。但此種口吻係紳民對於貪官污吏所言。該知事以恤民膏民脂轉語縣紳。亦頗耐人尋味。以故該會全體評議員憤憤不平。公同議決具書質問。茲將其質問書節錄於次。(一)本會章程內載有文牘庶務各職掌。管會內一切事宜。該章程於規復本會時曾經呈核奉批。繼續有效。(一)副會長原係第一小學校長每週任課甚多。會內事繁一人精神何能兼辦。且文牘庶務必須副會長兼任。此條出自何項章程。(一)本會經費預算月三十元。如有不合。儘可指駁。何能容言節省。(一)民膏民脂。本會當恤本邑。等於虛設之機關。如財政局。團防局。以及他項名譽職。如不下鄉之視學。聖廟之學務顧問。年費數千金。獨非民膏民脂乎云云。

◉廬江匪徒謀亂案大結果（忍公）

▲不倫不類之元時愷 ▲匪黨就擒之情形

廬江縣匪徒褚時愷（即元時愷）丁少卿（即丁小猴子）等。於舊歷去臘底運動民團。希圖起事。被該縣知事洪綬章將褚時愷張友三朱紹祖沐世堂捕獲。並搜出偽印旗幟炸彈等件。其略情曾載本報。想閱者當能記憶。此案破獲後。當由省長派員到廬會審。明確將褚張兩匪先行槍斃。惟有追述之價值者即搜出之證據與褚匪之荒謬舉動也。褚匪又名元時愷。其用意蓋與（袁世凱）三字同音。自稱主師大元帥。搜出之檄文令文告示種類甚多。文詞尚不過於惡劣。中有以廬江為發祥地之語。文後並有鑑印官萬達明字樣。最奇者其年號則為（大日本神洲元年）不知何所取意。此外又有偽印多方。上刊（天下太平）尤奇特者。則褚所藏之帽。紅頂而安飄帶。係黃綾所製。並垂料珠多串。亦趣聞也。

褚匪餘黨丁小猴子。夏老窩子。自事敗後即逃至本縣白石山搶劫富戶一家。又竄至無為開城橋鎮劫得警局槍械。向商號勒借洋數百元。後即不知伏匿何處。直至上月。意欲捲土重來。先搶莉王廟水警槍械。然後渡江至繁昌縣赤沙鎮。既劫警察槍械。又拒斃警官吳兆麟。經軍警四面兜剿。先後捕獲丁小猴子夏老窩子

漢冶萍公司大冶新廠招人投標廣告

茲因敝公司建築大冶新廠。須招人投標包工建築澄水池溝渠及壙土等工程。凡上工程家如有願往廠處承包上項工程者。即祈惠臨四川路卅六號敝公司閱看圖樣及章程可也。

財政部南京造幣分廠廣告

本廠現奉財政部令仿照津廠鼓鑄新銀輔幣中圓二枚二角五枚一角十枚合大銀幣一元。其重量成色公差悉依國幣條例辦理。此項新輔幣位以十進不得[illegible]折扣可持新輔幣到中國銀行或交通銀行[illegible]兌換[illegible]公私便利莫過於此京津一帶已奉財政部及中國銀行發出通告[illegible][illegible]長出示曉諭並知照交涉員及通商各關一[illegible]迎本廠一俟租模鑄到完竣即日試鑄發交各銀行一體行用除呈請督軍省長出[illegible]

明太學經籍志出版

靈藥

滋陰藏參青果茶

等八人解蕪審訊由觀道尹電票省長率復先將夏匪等四人先行檢斃其詳情已迭誌前報今姑從略廬江縣知事洪經章奉令於本月一日親自押解朱紹龍沐世全兩匪來蕪在道尹署會審與丁小猴子質訊明確二日下午三時先將丁匪綁至電燈公司後執行檢斃(係附丁匪係前清海軍提督丁汝昌之姪家道甚豐)當日夜倪省長由蚌埠來電飭將朱沐兩匪亦在蕪就地正法三日上午十時洪知事乃將朱沐兩匪由永警三署拘留所提出綁至電燈公司後檢斃本日下午三時道尹署又綁出魏得勝一名亦在該處檢斃魏係與丁小猴子因在銅陵順安被捕者年僅二十二歲巢縣人家計亦甚充裕且承祀三房其母來蕪央求商店具保未准槍斃後其母抱頭痛哭滿地亂滾遍身血污慘不忍睹至此謀亂案與窩擾四縣刧搶案遂告終矣

◉浙議會對於齊耀珊之大彈劾

▲一致憤激

浙議會六日臨時會第四次議事出議席員一百十九人政務委員一人下午一時半振鈴入席議員孫如怡余壽堃以前次議決案各機關均未見到恐官廳有隱蔽情事要求議長重行分配衆贊成當即提議本日案件

(甲)省長交議之抵補金每石帶征省地方稅一元擬仍繼續照辦事件由政務梁委員登台陳述預算入不敷出故擬將抵補金之一元附加稅仍照案帶征各席議員僉以上年議決案之帶征一元因人民不堪負担原係暫行辦法若再續加勢難承認議員許祖謙任鳳岡宋吉成王卓等均主張不能續征乃議員毛雲鵬張宗嶧反對以上各議員發言敲檯拍桌破口謾罵其時議場秩序大亂旁聽人均翹首注目議員陳鍾祺等堅請議長維持秩序旋由議長付表决多數主張將此案與六年度預算共同討論遂通過

(乙案)彈劾齊省長裁撤審檢所案(其時政務委員避去)由議員胡禧昌登台說明理由議員王廉以此次彈劾省長違法案件非止一種不如併案討論各席議員反對其說者頗多所言無効復由議員盛邦彥(即去年被選之正額參議員)說明省長違法三大端(一)行政官變更司法制度(二)僞稱人民受審檢所蹂躪等於昔日袁氏之假造民意(三)停止訴訟進行貽害非淺故實有彈劾之道惟議題不立違法字樣應變更後再議次由議員秦炳漢(即副議長)登台發言謂在會諸君對於彈劾案發言甚詳但要領未經說明總之先問設立審檢所是否有益於人民再問省長有無裁撤該所之權(其時朱副議長避席閱報)當初設巡按使時有監督司法權尚不能裁審檢所何况在今日行政司法劃分之後本席認定爲齊耀珊違法此番本省自被齊氏破壞司法後一省命令不一省長與高等廳所發文電各爲風聲殊屬不成政體在不知者僅知齊氏辦事操切殊不知於立法行政問題關係重大故本會不能草率從事再本會本來監督司法行政提案彈劾乃係特權非人民所可請願本席主張齊案請願事件概不受理即使議員對於此事亦不能甲提一案乙提一案應將違法事件分條列欵彙總彈劾目下議題尚認不清楚遑論彈劾恐會議後亦無正當之討論是以立法機關事無巨細皆當愼重免爲外界貽笑云云言畢退席議員王廉以省長即有監督司法權亦不能裁撤司法機關有如本會監督行政不能裁撤行政機關是耳衆拍掌議長依照議事細則將盛邦彥所擬議題浙江省長齊耀珊違法彈劾案付表决全體議員以當然成立勿庸表決本日先將議題成立另日付議時屆三句五十分宣告休息四時五分復入席不足法定人數定明日延會

◉慈谿縣知事強封審檢所

▲上有違法之省長 ▲下有違法之知事

甯波慈谿縣審檢所係在未裁之列迭奉高等廳電令緩裁照常辦事乃林知事迭次迫辦移交胡專審員堅持高等廳轉飭部令維持林知事無計可施竟於前晚(三號)率令臨時警察數名及隨身僕從等强將審檢所收發處及收狀處之門一併封鎖並勒令管卷員檢交案卷手段殊爲野蠻聞胡專審員星夜拍電請高等廳派員查辦矣

◉浙議會第一次法律審查會

▲結果案四件

浙江省議會五日開法律股第一次審查會到股員十七人審查事件計四種結果後由股長張廷霖分別報告茲述如下(甲)許炳堃孫棣三辭職事件(許炳堃任甲種工業學校校長議員一職勢難兼任孫君棣三因患胃病未能到會均應准其辭職)(乙)修濬浙西水利修正案)浙西水利議事會會員須由各縣議會選舉現縣議會尚未恢復而浙西水利工程之進行刻不容緩自非籌議事會組織暫行變更不可擬於修正案第一條第二項下規定第三項如下(前項浙西水利經驗之公正士紳一人呈請省長委充之(丙)撤消浙江船舶牌照費案(查牌照費發賦於漁捐征收法而擴張於取締船舶規則及外海取締商漁船規則此二項規則均未經本會議決故牌照費應否撤消須咨請省長將取締船舶規則及外海取締前漁船規則交議後始能解決(回復王君行健議員資格案)王君行健之除名是否依據暫行法三十三條三十五條及議事細則一百五十五條無論勿論總之上屆臨時會以未接到王君請假書認爲無故不到予以除名處分其實王君適在西寧由西寧而來非有兩月程期不能到浙臨時會開會之始王君尚在途中並非無故不到即未請假亦得依據議事細則第一百三十七條之規定於事後申明理由請議事承認王君到省後曾完了此手續況王君本託友代假其申明書中亦曾提及且有議會同人証明是本會當時誤以未接到王君請假書認爲無故不到而事後仍得依據議事細則一百三十七條承認其不能到會之理由免除其除名之處分審查結果如此是否請公決

◉蘇省會選舉訴訟第一次預審記

(姜村)

▲問了半天 ▲毫無頭緒

四月六日下午三時地方檢察廳因楊石潘承鍔葛夢樸仲頤郝儒琳等均自行投案特開庭預審

第一出庭者楊石

檢察官問 何是自首人你將實情說出你是無罪的

楊答 我不知何事要自首我在上海閱報知有人揑我姓名在貴廳告狀我所以來甯於四日親書狀紙親到廳聲明前狀是假的

檢察官問 前已有你的自首狀子何可反悔法律非同兒戲

楊答 前揑造我名遞狀之人何在其狀紙上簽押之字可以對筆迹的

檢察官問 倘若是婦女不識字何從對筆迹

楊答 我非婦女不識字可對筆迹

第二出庭人潘承鍔

檢察官問 認得吳紹文否

潘答 不認識

檢察官問 他既告你當然認得的

潘答 絕不相識他憑空誣告

檢察長問 今日你們來末及傳吳紹文到案須傳吳來對質

潘答 願與對質

第三人出庭葛夢樸

檢察官問 交通旅館二十三日辛潘楊三人事是由你接洽如何情形可說出來

葛答 我不知二十三日辛潘楊有何事我亦不曾看見他們今到庭係爲尊重法律起見並請貴廳示明有何證據

檢察長問 辛漢是江甯人否

葛答 辛做江甯府知事誰不知其爲江甯人

檢察官問 辛與你有何交情

葛答 素無交情

第四人郝儒琳出庭

檢察官問三月二十三日在交通旅館之事辛潘楊有所接洽你是證人

郝答 我不能做證人我不知他們做的何事出席是議員天職投票憑良心主張其他一概不知

檢察官問 你做證人無甚關係你可將實情說出

郝答 無話可說請從作證

第五人仲頤出庭

檢察官問 吳紹文認識否

仲答 素昧平生

檢察官問 三月二十三日在交通旅館接洽事有生人在內否

仲答 我上午十時到會簽到下午六時回寓並不知交通旅館有何事接洽平常同事議員相聚閒談也無生人今日自行投案爲尊重貴廳法權起見至議員投票選舉自有職權絕對不容外人干涉吳紹文何人憑空誣告不但破壞個人名譽且重誣莊嚴之省議會如無確實證據提出應請貴廳嚴懲誣告

以上爲預審問答之大略檢察官囑各議員覓保因前此冒名楊石自首之人未曾覓保現在無從察訪故也各議員執不取保相持甚久旋由省會議長錢崇固到廳各議員遂偕錢出廳侯提到吳紹文對質

附吳輔勳等上北京政府電文

北京大總統國務院內內務部司法部總檢察廳鈞鑒本屆改選參議員出席投票係屬尊重職權乃反對者未遂所圖通電污衊任意揑造冀淆聽聞是欲誣勳等個人者重誣我莊嚴之議會事關名譽詎容緘默應請飭廳從嚴查究以昭公道江蘇省議員吳輔勳葛夢樸仲頤郭定森沈熙照郝儒琳馮弼仁等叩

◉蘇省忙漕徵收費酌減之動議

(茇村)

蘇省縣知事缺分之肥瘠視征收費之多寡爲等差忙漕多之縣分則征收費亦多縣知事之收入全恃征收費項下之盈餘即前清平餘火耗弊政之變象也上屆省議會議決將徵收費盈餘留充地方自治經費雖經省長公布而各縣知事仍復侵吞入橐本屆開會地方士紳呈報省會各縣徵收費盈餘細數請願議會重申前議維持省會議案之信用奈省議員因競爭選舉之風潮致議案無提議之日蘇松太各屬議員以現時上忙開徵在即省長必爲辭以推諉延蕩爲縣知事生財之計故又以議會尚未開議徵收期迫不遑改革公同致函省長爲民請命其往來函稿如次

蘇松太議員致省長函

省長鈞鑒敬啓者本會議決五年度下半年地方預算册歲出經常門財務行政費第一欵特稅征收費按照特稅收入平均以百分之五計算歲出臨時門財務行政費第一欵附稅征收費按照附稅收入平均以百分之五計算均經貴公署公布在案惟議案宣布之時正值漕糧應征之日故五年冬漕仍照舊額帶征未遑改革查元年度預算徵收費僅列百分之四其時國體初更民心未靖賦收減色徵收費隨之縣減各縣知事紛紛請益本會以稅額之多寡分級支配酌增二分之一近來民間元氣漸復新舊各賦收至賦額九成以上徵收費與之俱增即以舊時松太二屬計之稅額不及十萬之川沙縣由百分之十減至百分之四稅額四十萬以上之太倉縣由百分之五減爲百分之四貴公署皆有案可稽故上年本會又有徵收費盈餘留充地方自治經費案亦經貴公署公布施行但前此既有盈餘後此不加減削吮人民之膏血飽官吏之私囊且造報或有參差官民易生衝突揆之治體竊所未安現在上忙瞬將開征應請貴公署即於本屆上忙起查照本年度預算案忙漕征收費以百分之五平均分級支配照舊額減去六分之一已減者弗庸再增未減者皆須酌減輕吾民之負担聯官紳之感情賢長官當必贊同至征收費在正稅內支給一案雖未解决然另一問題似不必因噎廢食也此上謹請勛安

省長覆函

敬覆者昨展惠函以各縣忙漕征收費應於本屆上忙起查照議决預算案以百分之五平均支配照舊額減去六分之一已減者弗庸再增未減者皆須酌減等因除令行財政廳核議辦理外先此佈覆順頌公祺

◉述絕交聲中之蘇民影響

此次中德絕交雖係爲重人道保障國際公法起見在政府爲應行之舉動其中之得失利弊吾人不敢妄贅一詞然而直接間接之影響商民所受無形之損失生計程度之日高殊有切膚之痛即如商業而言自歐洲開釁兵連禍結均勢已破交通濡滯顏料一項驟增數十百倍猶覺三等之日尚有逐漸上昇之象再就近因顧交關係而人民增加暗中之担負者試抽象的述之

▲米麥之關係 歐戰開幕後歷經三載有奇細繹各報所載戰訊電文各國之供給糧食均大缺乏矣且不獨前敵之軍人當此即國內之居民亦何莫不然俄國革命之起雖純係改良政體爲各國所公認然而造端亦由此而起焉當吾國宣布與德絕交協商國即有要求無限止供給糧食之重大問題查吾華自辛亥變政各省水旱荒災頻年來時有所聞盜匪滋擾搶刦迭出生計之艱十倍於昔大抵因米珠薪桂各物騰貴所致蘇省爲田賦之區產米之地囊昔禁運出省藉且價格日昂據該業調查統計僅可供本省人之自給猶有餘額藉備軍米之輸出上年收秋豐歉各半今春米價忽如層樓之更上糙米四元一二角之開盤者白今白米已售六元四五角矣且照吳市九九之概算計之合上海僅九斗猶不滿耳益以去冬奇寒今時亢旱春花小麥(即麥荳)十蕪八九荒歲之朕兆已見兒年之局面已定民心之焦急難堪糧食之缺乏可徵故奸商米戶雖小有屯積早存居奇之心預作壟斷之計以備青黃不接之際昂價操贏若蘇州一埠存貨更屬有限近來各米鄉自得供給外國之謠傳一般販存堆積之客紛向各行採辦糙白雙收致蘇城米市但有購貨之主客絕少糶米之鄉戶致近頃價值亨增無減常郡機糙已至六元六角無錫機米更大二角即蘇閶糶更亦售六元一二角河下貨之新糙價亦六元五六角另售糙巨逆料至五六月之間當然在七元左右或竟超過七元之上實因本土無存客秈不濟萬一開禁出口試問貪民更將何堪然猶幸洋根緊急蠶絲市將近有力之巨商咸集矢貫注於斯故米麥漸能座住否則恐不待出口之需耗早已騰飛奇漲矣

▲洋貨之關係 社會日需米麥外油耳前以專函詳誌近無大變惟價亦隨而稍大一言以蔽之日處此時代除洋價漸短外各物有增無減至人民應用繁需之品固多而布疋亦爲一種銷場極大之品絕交關係之物中國人向好穿着洋貨互市以還即相習成風其中主趣大都土貨粗陋質堅而不雅不若洋貨布物之華麗初時價廉而輕盈社會均爲樂用何計金錢外溢更無提倡國貨之思想幸天津發生愛國布本廠布各省繼起後巳有一部分購服惜僅數種布疋品類無洋貨之多織出者又爲奇物也乃自歐戰以來疋頭運費水腳已較巨額昔倘不足十分之二不意美德絕交中德繼之於後更因滑艇作戰通商各船驟不能經過於海面則來源已斷存貨無多即有亦當有銷罄之虞各種洋貨乃乘此而遽增其代價矣如竹布之四元以外者現爲五元至六元左右洋緞一種凡深青及各種灰色蘇州售賣一空洩乏已久他若羅緞西緞印花洋標品門內之杯盆碗盞更爲少見或云原料不至歐洲做工往充軍人所存者均取而作爲眼鏡之品片者也惟洋磁一物在上年已爲奇貨蘇州一通商大埠竟購不得一具磁爐近來本國商店乘機而以紫銅代之以應市需甚願吾國商人速起競存之心乘洋貨缺乏之時各省省殫心竭慮發明商品以供社會之應用第一迎合人民之心理參賽洋貨而仿製俾本國人用本國貨既能利權挽回又能榮譽贊美切勿失此機遇

時評二 ◉無法之浙江

(虹)

▲縣知事强封審檢所

浙江有違法抗令之齊省長於是慈谿有野蠻行動之林知事夫審檢所非盜竊賭場也縣知事竟率領警察僕從封鎖之專審員之管理案卷亦非匪人之竊佔財產也縣知事竟勒令其檢交嗚乎使執法之專審員抗不交卸者必有生命之憂矣嗚乎司法之蹂躪至此行政之專橫至此政令之歧異至此皆從來所未有者也

劉邦驥啟事
醫學博士譚以禮醫例 門診 出診 診所 電話
注意新式電燈泡
注意戒烟養顏丸

天蟾舞臺

天蟾舞臺 十七日夜 開幕特煩 拿手名劇

何月山 [illegible]

日戲：滿堂 雙齣 飛叉 金錢豹　宿店 三岔口　遊唱 後本 刁劉氏

夜戲：煩串老旦 釣金龜　合演真刀真槍特別打武傑作　頭本二本 白蛇傳　雙齣 四門

四本 年羹堯

是劇一出各界歡迎 蓋叫天藝員之神勇無比 何藝員 各界 抖擻精神 器械純熟 何藝員 蓋叫天藝員 從來未曾見過之技 無奇不有 刀真槍七八十人真打 大加改良 與前大不相同 精神蓋世 神勇 生平拿手 雙齣 臨

[illegible]

日戲：蝴蝶夢　雙（三矮）　金（奇鬪）　蓮　古城會

夜戲：四本 七年羹堯　忠節義　頭本二本 白蛇傳　四本 年羹堯　忠義節　四本 年羹堯

大舞臺

大舞臺禮聘古裝時裝新舊劇著名青衣花旦

馮子和

刻接蘇電 須盡義務 戲三天後 回申登檯 傑作至日再行披露

勸業場 邑廟豫園

游藝時刻一覽表

下層 影戲：日 四時起至四時半止 三時三刻起至五時三刻止；夜 八時三刻起至九時三刻止 十時至十一時止

二層 髦兒戲：日 一時三刻起至二時半止；夜 六時起至八時半止 十一時起至十二點止

華子卿 文明宣卷 一時一刻起三時一刻止

謝鴻飛 三笑 三點一刻起四點一刻止

吳玉葉 白蛇傳 四時一刻起五時一刻止

鄭少賡 蘇灘 五時一刻起六時半止

華子卿 文明宣卷 六時半起八時半止

吳玉葉 鄭少賡 金鳳 蘇灘 八時半起九時半止

吳鳳品 （數幻法）（如術）九時半起十一時止

三層 鳳鳴社 女子新劇 開演時刻：日 一時半至三時半 四時至六時半；夜 七時至九時止 九時半至十一時半 十一時至十二時止

四層樓 也是娥 一時一刻起三時一刻止

筱桂蓀 五時半起六時半止

津天京 新津班 趙 不開 雙唱大鼓 筱卿孟吉春 十一日三時起 月樓別墅 文明調 孟永旺亭 文明二時起五時 翠蘭 王鳳祥 西皮 五一刻止 彩吾 姚文斌 八角鼓 快書 夜至十八時 筱紅 蓮花落 雙簧 至十八時

到班 也是娥 六時三刻起七時三刻止

筱桂蓀 十時一刻起十一時半止

上午七時前 上午十時前 下午七時後 下午十時後 價目 電梯一角 兩角 盤梯二角 三角 減半 中菜每客五角 西菜每客一元 大餐每客一元五角 價目特等 頭等 奉送請定

北來車輛免查相照 電線話 南北一千四百三十六號 一百四十七號

新世界

上海第一游藝場在英大馬路泥城橋

盤梯二角 電梯三角 中餐券半元 西餐券一元 游資在內

樓下書場	樓下影戲場	三層樓	三層樓書場
曹少堂（宣卷）二點半至四點 七點半至九點	毛兒戲 二點至四點一刻 七點至九點一刻	女子新劇 三點半至五點半 七點至九點 九點半至十一點半	趙稼秋 夏蓮君（四音）二點至三點
劉玉長（大鼓） 李品一（快書） 盧湘卿 四點至五點三刻	影戲 四點半至五點半 五點三刻至六點三刻 九點半十點半 十點三刻至十一點三刻		張少蟾（彈詞）七點至八點
邱鵬卿（三棱拉戲）九點至			謝品泉 謝少泉 吳小石 張筱棣 三笑 玉蜻蜓 落金扇 三笑 描金鳳 白蛇傳 改良 八點至四點 三點至九點 四點至五點 九點至十點 五點至十一點 十點至十二點 十六點至十七點
皮恩榮 韓亨斌（雙簧）十點三刻			

新世界 閏二月十五起 請看印度新到光身奇人

活怪

（一）咄咄怪事 …… （二）怪哉 …… （三）怪哉 …… 三十年為一世 …… （四）怪哉 …… [illegible]

新世界閏二月十三起請看

西方美人 現色身相之大跳舞

美女身現色相 ……演出跳舞 …… [illegible]

綉雲天

在四馬路大新街口　電梯二角 盤梯一角

今天請看賽燈大會

十七日夜戲

小京班		影戲	彩劇
傳雨芳 蘇恒芳 孫梅芳 黃永芳（日戲）盧 烏 打 金　花河 計盆 子紅 雁橋	方孝芳 吳蘭芳 蘇恒芳 黃聲芳 黃永芳 陳奎芳（夜戲）湘江會 小放牛 空城計 失街亭 斬馬謖 三本 鐵公雞	偵探奇案	女子（日）鳳儀亭（夜）後本 空谷蘭

梅蘭芳艷影四種

有正書局發行

此鏡片四種（一）黛玉葬花（二）嫦娥奔月（三）麻姑採藥（四）仙女散花 每幅長二十寸寬十二寸半 用五彩珂羅版及潔白厚卡紙印出 色澤鮮明 精美無倫 以之飾壁 堪稱合時 且購去不必裝潢 即可張掛 尤為便利之至 每幅定價大洋四角 合購四幅廉價大洋一元四角 批發另行特別折扣

尚有各種鏡片如下

〇五彩唐人畫楊妃出浴圖每幅一元四角〇五彩御題南田花卉片每堂四幅二元八角〇五彩惲壽平花卉片每堂四幅八角〇五彩唐六如山水片每堂四幅八角〇五彩蔡松原山水片每堂四幅八角〇五彩王石谷十二景山水片十二幅每幅五角〇五彩費曉樓仕女片十幅每幅五角〇五彩水彩畫美人大畫片春景每幅四角夏景每幅四角〇五彩梅蘭芳化裝旗女片每幅三角〇五彩女伶劉喜奎小影片每幅三角〇五彩時裝美女圖每幅二角

明信片

〇五彩梅蘭芳化裝十二種每張六分〇五彩美女出浴圖每張八分〇五彩梅蘭芳化裝旗女每張八分〇五彩北京名妓俊芬每張八分〇五彩上海名妓浣月樓每張八分〇五彩上海名妓怡情別墅每張八分〇五彩上海名妓時豹穎每張八分〇五彩上海名妓花娟娟每張八分〇五彩上海名妓醉春閣每張八分〇五彩上海名妓韓翠穎每張八分又韓翠穎時鳳來合影每張八分〇五彩上海名妓花雪春每張八分〇五彩上海名妓綠艷每張八分〇五彩上海名妓艷香玉每張八分〇五彩京拳名妓三人合影每張八分〇上海蘇四次十美圖每張五分〇上海第六次十美圖每張五分〇上海名妓四人乘小車圖每張五分〇杭州江山船名妓全影每張五分

霓裳艷影

布面金字 每冊四元

上海日信大藥房　上海中法大藥房

大學眼藥

孔子者即世界最高最大之聖人也 本藥者即世界最高最貴之聖藥也

愛倫活動影戲園

開設在美界海寧路鳴盛里對面地址

每晚七時起十一時半止輪流排行 二次逢禮拜六禮拜日加演日戲 時半起演 逢禮拜一禮拜五全 更換大部新片

價目：（登樓）特等三角 頭等二角；（正廳）頭等二角 二等一角

〇今夜〇戲目〇一覽〇表

前卷後卷 魔術魂靈（大部影片）
●魂靈家秘密聚會 ●催眠術強迫求婚 ●借魂靈威嚇仇人 ●化前嫌再結良姻

滑稽 牙醫殺人 奇怪手套
實事 良馬解意 聰慧童子捕盜
動物 昆虫變化 大部短編共七物

（預告）第五集第六集 紅圈 ◀俠義偵探共四大本新片▶ 準於陰曆二月十八日禮拜一晚接演 又二十日禮拜日 …… 特此預告 本園即日起加演日戲禮拜 ……

萩莊吟社花朝詩題

黃牡丹 七律四首不限韻 …… 舊曆三月十五日截收 …… 第一名贈書券 …… 第二名贈書券 …… 第三名贈書券 …… 以下各贈 …… 卷交 …… 騎縫處 …… 合用小章 …… 取贈品以為鼓勵 萩莊主人啟 [illegible]

進口輪船

四月七日（十六）禮拜六進口

船名	來自	代理
江天	由甯波	招商總局
新甯	由香港	太古公司
同華	由香港	招商輪局
怡生	由汕頭	怡和洋行
江寬	由長江	招商總局
吉和	由長江	怡和洋行
盛京	由煙臺	太古公司
江新	由長江	招商總局
淡水	由汕頭	太古公司
宏利	由泉州	德和洋行

出口輪船

四月八日（十七）禮拜日出口
江寬 開往長江 招商總局

四月九日（十八）禮拜一出口
新寧 開往香港廣東 太古公司
盛京 開往威海烟台天津 太古公司
大和 開往揚州 大達公司
新北京 開往定海石浦海門 平安公司
平安
新寧紹 開往寧波 寧紹公司
江新 開往長江 招商總局
海晏 開往福州 招商總局
安平 開往天津 招商總局
新豐 開往天津 招商總局
和濟 開往崇海 大達公司
岳陽丸 開往長江 日清公司
愛仁 開往烟台營口 招商總局
古和 開往長江 怡和洋行
官陞 開往青島烟台天津 怡和洋行

四月十日（十九）禮拜二出口
大通 開往長江 太古公司
江天 開往寧波 招商總局
大貞丸 開往長江 日清公司
榊丸 正午開往大連 南滿洲社
博愛丸 下午四時開往日本 郵船會社
宏利 開往興化泉州 德和洋行
江平 開往秦皇島 開灤公司
長和 開往崇海 裕崇公司
大昇 開往崇海 大達公司

四月十一日（二十）禮拜三出口
武昌 開往長江 太古公司
山東 開往廈門香港廣東 太古公司
德和 開往長江 怡和洋行

中華郵政收信時刻表

歐洲過西伯利亞 四百過口 九號下午九點
又　又
長江各埠 江寬 八號 又
又　又 江新 九號 又
又　又 德和 十號 又
十一號 又

（第一百……）
隨報附送
●對於杭州鳳舞台贈伶之批評
新加坡新立興華公司小啓

本埠新聞

合辦證券營業之異議

中國證券貿易現由某偉人奔走國外・擬與外人合辦・並呈請農商部要求批予立案・當被議會得悉・發往提出質問等情・已誌報端・現據上海該業中人云・昔年橡皮股票風潮・上海之巨商錢莊被累倒閉者・不知凡幾・影響所及金融恐慌・所虧原氣・迄今尚未恢復・今此中國證券營業果能由國人集資自辦・未始非挽回利權之善策・一旦落於外人之手・其利弊之關係實匪淺・鮮査證券營業以及棉花棉布棉紗油類糧食等等・對於各種營業皆有直接之關係・想農商部當不至爲所朦蔽也・茲經各該關係行商議擬具呈懇請商會轉達農商部・懇予顧全大局・維持商業以挽利權云

中日親善之提倡

上海日報云・中國基督教青年會總主事洛古德氏以謀中日兩國人士之親神的親睦・前夜午後七時於該會館招待兩國之有志者數十名・開一晚餐會・互相研究中日細善問題及青年會之活動狀況等・大有所得・至晚十時半散會・又日人方面近將招待中國有志者以致力於兩國親善云

續募華工赴法之詳情

法人來滬續募華工一事・已迭誌報端・茲悉承招赴法工人之華經理・爲本埠某軍廠之稽廠副管理員梁耀卿・於去年舊曆冬臘・由在滬之某法人介紹以法國之巴黎及孟買嵐山湖山等七埠之各軍械廠近因缺乏工匠・鑄造軍用品物・須招華工赴法工作・至少先有一千名放洋・愈多愈妙・當由梁耀卿担任・訂立合同・先招一千名爲額・以四個月爲限・招足放洋・詎料今將限滿而所招之工人尚屬未滿百名・蓋所定工資每一工匠每日工資僅有五法郎五十生的・（每一百生的爲一法郎）以一法郎合華面換洋祇有三角之譜・）其爲工頭者每日工資亦祇八法郎二十五生的・以致不願者甚夥・且因聞上次（第二批）赴法之工人乘船放洋・途中爲某國軍艦之擊沉溺斃頗多・於是各有戒心・而梁則所訂合同期限將屆・乃担任之人數尚不滿十分之一・終日分投勸招・甚屬勞苦・因此某軍廠之職務廢弛・且爲某總辦偵悉・梁爲外人招工有損國家工廠之名譽・將梁撤差・故梁乃在法大馬路開設道信洋行爲招工事務所・至此次招募之數十工人臨行時忽不願往者・乃因所發安家之費・被其多扣・咸謂梁之合同曾與洋人立定每招華工一人可得洋十五元之鉅・何致再欲剋扣・是以各工人近與同業互相誥誡・勿往投充・以免身入險地・所有道信洋行近日所致招募華工定章・茲錄於下

一査上海失業工匠不下萬名・公司專設爲利便失業工匠起見・介紹往法國工廠當工・謀生不用介紹費・凡現有職業之工匠一槪不收

二所有失業工匠可到本公司掛號・自然代爲妥爲往法・介紹入廠當工

三凡失業工匠到本公司掛號單・須明籍貫三代住址・工夫資格・及最後辭工之工廠名稱・並失業之原因・又須有妥實舖保・及立志願書・亦要該工人之家屬同意

四掛號註冊後・本公司即將醫生定驗身體日期地點・告知工人屆時自行前往投驗・及與法人立同並拍照・

五以後再定日期・由本埠法領事特派機器師試驗工夫・如合格者即作爲收錄・本公司即將開行往法日期・通知各工匠屆時務必齊集・

六船自開行之日・應在何處齊集下船・本公司當先通知屆時由本公司帶領送行妥當

七法人合同內訂明安家費及旅行費・俟匠工落船後・始行發給・本公司爲利便工人起見・已與法人商妥・此兩款可在起程先期一天發給・但必要該工人有妥實舖保・如收過此款・臨時有別故而不能出發・若定須該保人賠還・方能預支・否則概在落船後發給・

八以外一切章程・俱照法人原訂工匠合同辦理・

又兩法國派工程師來滬・雇用存心記耕業堂代招華工機匠一百名・已於日前搭輪放洋赴法・各情三誌本報・茲悉日來由該招工事務所道信洋行・派人前往南市製造局及機廠街一帶・廣招工人・並手持招工章程傳單・濫發身穿短衣者觀閱・並分赴茶坊洛堂等處・勸令赴法工作・可獲厚利等情・事爲警廳偵緝隊士査悉・前項招工・是否官廳核准・故已昨日據情報告徐廳長請示核奪矣

又聞已經出洋赴法之工人一百名・並非均屬機匠及冶作緣因一時機工均不願往・故只得先招小工・該工頭存心記程輝宗・譚阿福耕業堂陳富仔・梁耀卿等・與法工程師訂立合同・均須精熟機械方可合格・此次以招募爲難・改招小工及失業之人・混合其間・恐將來法人向之理論・故定耕業堂專招種田小工云

商業與外交之關係

▲麩 本廠機製麵粉・現因日本麵粉裝運來滬・跌價銷售・以致銷數大受影響・各廠函請上海總商會轉呈政府・速訂內地厘金專章・以資救濟・在案・茲悉各廠所出麩皮與麵粉・有連帶關係・前爲維持土貨銷路起見・經農商部核准一律免稅・今因日貨充斥・華麩銷路受其侵軋・以致近來旺銷之時・生意未見踴躍・現該同業正在磋商設法維持云・

▲烟 皮絲閩省上年間困運銷來滬・捐稅過重・有日本人向各商包攬裝運・改裝木箱來滬・經過關卡・無敢過問・等情・曾誌前報・茲悉閩省今年以來・烟酒兩業因於公賣等稅之苦・故大都改掛洋旗・向其取稅以有日人包運・不肯照捐・近因兩相爭執・竟致用武・閩之烟作工人受傷多人・釀成停市風潮・滬地烟業接到閩省報告・已陳請烟酒聯合會設法維持云・

▲紙 毛邊等紙產於皖浙兩省・近因皖省工人・被某國人招往他埠・以致工人較少・又係原料成本加重・因此來貨缺乏・故市價每件漲起十分之二云

▲米 本埠米價自中德絕交後・每石增漲數角・一般貧苦小民・已有粒食維艱之歎・不謂近數日以來・來源愈見缺乏・銷路更爲暢旺・各處所到米船・無不隨到隨售・故價格又因之增漲・最上等熟米前售七元四角五分者・現已漲至七元八角五分・聞各官廳以事關民食・頗爲注意・業經派人調査・有無奸商暗中收買及囤積居奇等事・俾懲核辦云

請運胡椒等貨之手續

江蘇交涉員公署・昨致南北商會函云・案査各華商請運胡椒椰子油等貨・日益繁多・必須各具保單・由本署簽字蓋印後・持赴英領事署簽字・方能有效・惟各商號所具保單・英領署因格式不合・時有駁難・往返需時・貨物停滯・殊非維持商業之道・茲已與英領署商定辦法・爲利便商界起見・將英保單式樣排印完備・以便隨時領用・此後我國商人如有請運胡椒椰子油等貨・應由商人照章具印花稅洋一元・來署領取保單三紙・分別塡注・以憑簽發・而便放行・茲將華英文保單式樣共二紙・並英副領事來函譯文一紙・函送貴商會・即希通告商界・一體知照・爲荷・

▲附譯英副領事波郎特來稿 （一）凡有執照向星加坡運進胡椒椰子油等物之進口人・應具保單・並備正副保單二份・照原來行前所紀之保單相同・惟副單上無須蓋印及驗印花稅 （二）由香港進口貨物・倘係胡椒則由做單將議進口人送至貴署・其手續與第一條同一署法理 （三）凡由荷屬某島進口椰子油者則請將前某肥皂廠所塡寫之同式保單送繳處・惟該單須先經貴交涉員簽字蓋印・以作擔保・俟由繳處査得該商人並無情節可疑之處・即有郵人在該單簽放行字樣・並不再加審査也

會勘停排地位之預誌

南市各木商行・前因董家渡運南由浦局在彼動工・築造石駁岸・故該局令各木行・將木植搬移・不准堆放・如有到貨・限定四十八小時內起卸完竣・殊與該商營業上大生阻力・迭經該業代表具禀工巡捐局・滬海道道尹・交涉員公署等・請爲維持・放寬停排時刻・等情・茲新任交涉員蒞任後・據該商等陳求寬放十五丈地位・以便堆放木植・當與浚浦局工程師往返函商・迄無定議・朱交涉員調査接管卷內・始知此案爭持已久・仍無眉目・須將眞相實地會勘・方有端倪・茲訂星期二會同浚浦局工程師・親自蒞浦畔察勘形勢・能否通融・再行定奪・昨日已令知朱局長及該業代表屆時一體隨同會勘云

荷總領署之今昔

荷總領事署在中德未絕交以前・公事甚簡・是以署中所雇書記繙譯不過數人・詎此次中德絕交・所有該國一切交涉・均托由荷國代爲管理・其南方各前領事亦歸滬上總領事節制・是以該署交涉驟繁・雖經商由他署添雇繙譯・文案・書記數人・及德署移薦二人外・尚覺不敷辦公・故日來該署辦公人員・日須上燈後始行出外休息云

甯湘德人聯袂來滬

駐甯德國副領事勒物・偕其書記埭脫・於昨日上午七時・携帶家眷坐火車來滬・勒君暫住德國總會・康君同眷屬暫住北四川路十一號洋房・候乘中立國郵船起程回國・

又駐長沙德領事馬爾谷・偕同數十數人・亦於昨日抵埠・即赴荷總領事署接洽一切・聞擬在滬小作勾留・俟荷公司船到滬・即行附搭轉道返國云

長江下游之防務

海軍淞滬總司令薩・以來滬籌畫防務・不遺餘力・現査長江一帶以下游之南京以下最爲緊要・更以江陰爲長江第一門戶・除飭第二艦隊饒懷文司令派艦至甯鎭滸澄各要塞嚴密防護外・昨又派永翔永豐二軍艦駛赴長江下游・自淞口至甯垣一帶江面來往遊弋云

視察海校部員之北上

海軍總長程璧光・曾令軍學司司長謝葆璋・科長曾宗鞏・及林伯蔚・趙桂林・鄭懋昭・副官等・南下調査各省海軍各學校成績・以便整頓・茲已將吳淞江甯閩粵等處學校査畢・日前由甯來滬・並將吳淞海軍學校觀閱・各學生操演陣法及打靶・並令教員學生同攝一影・以便帶京呈請程總長核奪・等情・已誌前報・茲悉謝司長偕同曾科長等・已於日前來滬・暫寓長發棧內・擬稍作勾留・搭輪前赴烟台・觀閱學校・當即入京・前日（即六號）下午五時・由吳淞海軍學校全體教職員鄭祖彝等・恭請謝司長等假座跑馬廳一品香大菜館宴會・觥籌交錯・直至九時始各興辭而散・聞謝司長曾科長等・定於今日（即八號）搭怡和洋行之怡生船北上云

否認增加附稅之請求

上海地方自治研究會會長李右之・昨上江蘇省議會書云・省附加稅前經貴會議決・停收三角・業經公布施行在案・人民感德・莫可言宣・乃曾幾何時・省署又有增加省附稅二角五分之交議・孤埋孤猾・成何政體・推翻議會之議案・加重人民之擔負・違法失信・莫甚於此・而人民方面不知責有攸歸・方且咎貴議會之口惠而實不止・不過爲此朝三暮四之權術・以欺我民耳・總之議會之設・在代表人民疾苦・爲人民減一分負担・即爲國家培一分元氣・況爲今日之農民困苦情形・實難言狀・何以增加賦稅・目光必注射於農民乎・貴會否認此案・深佩蓋籌・尙祈堅持到底・爲民請命・萬勿代人受過・蘇民幸甚

森林會致國會議員函

本埠海寧路中華森林會・昨致國會議員公函云・立國之大計・不外取土地之利・以供人民之生活・土地之取利・首在農林・人民之生活・專資食用・以故泰東西各國無不以森林與農務並重・蓋誠以一國之土地・山陵較平原爲多・不講森林・則山陵荒蕪・利棄於地・人民之生活・飲食而外・必需器用・不講森林・則工業之良材缺乏・器用不周・且無森林以節制川流・涵蓄水源・非霖雨爲災・即旱魃爲虐・農業亦不能操豐收之成算・曠觀各國其職司林政人員・日本二千八百七十二人・美國三千九百五十二人・德國九千三百人・即度一萬五百八人・俄國三萬六千二百五十九人・即可知林政之重要矣・美國經營林木・資本多至四十五萬萬・佔全國各種資本五分之一・其西部華盛頓阿尼根埃達河三省・經營各種實業人數・共計十萬六千九十人・經客林木業者・六萬四千二十七人・是每實業百人中・從事林木業者・有六十餘人之多・德國土地面積不過中國二十分之一・每年林產所入之淨利一萬六千八百萬・約抵中國全年賦稅三分之一・全國人口六千四百萬人・依林木爲生計者七百六十八萬人・是全國每百人中・從事林木業者有十二人之多・即此可知森林關係國家之經濟・人民之生計・有如是之重大矣・今中國二千年以來・人民既不知造林爲業務・政府又不知林政爲要圖・固有之林木・且日而伐之・荒蕪之山嶺・一任若彼濯濯・荒山與遊民之多・爲世界各國所共指目・若美國之威爾遜氏・英國之耆當氏・每引中國森林荒廢情形以爲其國人之戒・吾人聞之・誠不能不爲之赧顏也・査中國本部十八省・暨滿洲新疆土地面積・除耕種之田地約二十一萬四千六百九十萬畝外・不毛之山陵・佔平地面積七十二萬四千六百七十四萬畝・況山嶺皺襞高出地平以上・較平面計算當超數倍・若能盡造爲林・每畝收入・即以一圓計・當不難立致殷富・乃中國不審世界之大勢・不圖富國之根本・而爲頭痛顧頭・脚痛顧脚之計・元年所立之農林部・一變而爲農商・林務僅附投一處・再變而林務處猶不使之存焉・愈趨愈下・彌變彌奇・大利所在・百數十萬萬之收入・而不知取也・每歲購木漏巵・多至八百七十五萬・而不知惜也・各省水旱交災・而不思其原也・土地荒蕪・而不思利用也・人民生業缺之・而不知擴充也・將來各省商埠之建築・人民居室之改良・採礦之撑木・鐵道之枕木・工業之原料・不暇計弗何所取材也・豈中國行政・應行旦夕施行之策・不當爲百年之久長計耶・抑一國之大政・可因人而興廢耶・先生身任立法・務希注重森林・協力提倡・以謀富國之根本・實腴大陸・免渝荒瘠之邦・文明聖裔・不致貪苦無告者・於是賴・議陳聽見・想附鄙言・如先生決不以爲譬言而斥之也・

創辦救火會之借鏡

南京副總統府此次走電失愼・延燒房屋甚多・損失財產頗鉅・茲悉馮副座對於消防甚爲注意・極欲提創・準中央前頒劃一警察組織令・凡警察廳得設消防隊・但全國計警察廳僅有四十餘處・萬難顧及・欲求地方普及・非提倡地方消防不爲功・但各處地方毋素舊有水龍洋龍木龍・甚多考其器具・多不講求・辦法亦不完善・査地方消防以上海爲最・不獨創辦較早・抑且器具精良・會員均係義務・辦法亦已完善・除將整頓地方消防辦法・不日咨由內務部咨行各省行政長官・通令各縣知事轉行地方商會籌室・分別切實舉辦・以衛地方外・復面諭省官警察廳長王桂林・由甯先行仿辦・昨甯垣消防隊長致函上海救火聯合會・略謂前閱報載・有貴會組織之信據云・係公民義勇救護性質・所擬條例甚爲完善・敝隊擬在寗開辦・仿行敬請賜下章程・條例一份・俾敝隊得以模範・則將來地方受福・亦由貴會之所賜也云云

六路聯運章程之概要（續）

（二十六）請求保險・ 搭客如有裝貨重物品之行李或包件・而欲向本路保險運者・可與聯運站之站長接洽

（二十七）保險運費・ 聯運行李及包件之保險費・在三百華里或一百英里或一百五十基羅密達或在各該距離以下者・照搭客所聲明之各該物價值百元抽二角五分・但起碼運價至少一元

（二十八）預付保險費・ 一切保險費必須預付

（二十九）保險品須聲明內容・ 行李或包件內所裝之物品・欲加保險・當起運之前・必須經站長驗過・並其包紮漆封・定須完好・設有開拆情事・不難使本路立即査覺者・方爲合法・本路保險單・不久將由總帳房分發各關係站也・

（三十）責任之限制・ 本路對於保險之行李或包件・如有遺失・其賠償費每箱每皮包或每包件以二百元爲限・在二百元以上之行李包件・槪不得保險・

（三十一）要求賠償・ 凡因遺失行李等件・要求賠償・須具函向到達站所屬之鐵路交涉・

（三十二）聯運行李中途免驗之辦法・ 凡掛號之聯運行李・在邊界各站應受海關之關員檢驗・而在上海北京・漢口及其他各大站者・應受本地捐局之稅吏檢驗・凡聯運行李由掛號之站出發・或抵所掛之站之時・如査得內有應行納稅之物・即由各該關員或稅吏征收稅額・發給收條爲憑・掛號之聯運行李入中國之境・應由邊界各站之海關檢驗後・加貼標紙・俾免中途及抵到達站重行檢驗之勞・而此項行李由北京或其他可以報裝聯運之各大站出發時・亦歸海關檢驗後・加貼標紙・除抵邊界外・在中國各大站出・可毋須重行檢驗・但抵到達站或邊界時・仍須由海關照章檢査・此項行李標紙之式樣・所有各海關皆歸一律・聯運搭客之行李紙有用鎖或繩捆之皮箱・提包・以及包裹等・中途方准其免驗・若釘封或螺絲鎖緊之箱隻等・槪不得照搭客之行李接受掛號（甲）凡中國國有鐵路由其他國有鐵路或鐵路公司接運掛號之聯運行李・淸發給行李票於各該行李時・應担任嚴行保管之責・除抵邊界各站或到達站外・非經海關許可・不得將該行李提交搭客・並不得任意開拆（乙）中國國有鐵路於邊界各站起行・或到達時・應將接運之聯運掛號行李・照他路所發之行李票・開列清單一紙・送交海關査驗・該單中並應載明各該掛號行李票之號數・及行李名目・以便認領・惟此項淸單・由天津當關關員在天津站或在車中・隨時稽査辦理・掛號行李淸單・不日即將分發各關係站・所有單中應行塡註之處・務須遵式小心塡註・並每單應開兩份・一份繳呈海關・以便稽査・（丙）搭客於提成未經掛號之行李・由邊界各站起行・或抵邊界各站時・沿途言受海關査驗（丁）上海海關檢驗章程・自本年二月印日先行試辦・如因情勢上或經濟上之必要・得以變更（戊）目前中日聯運事宜・本章程不得適用

（三十三）行李包件收條之預備・ 關於尋常或保險行李包件之收條・及行李票・以及行李貼紙・均經分發各關係站矣・凡開聯運收條・及其他文件・槪不得用尋常鉛筆・定須用複寫鉛筆・並須特別注意所用之復寫紙・是否適用・並須詳細註明・

（三十四）各路之收據・ 行李票及包件收據・爲與各路聯運所需者・業經分發・仰行李員留心分別・凡行李等所掛之到達站・屬何路者・即須用何路之收據・[illegible]

（三十五）誤開收條・ 凡開行李票及包件收條遇有錯誤時・不須更改・應即將該票作廢・另開此項作廢之票應由每月解繳淸單解交總帳房・凡行李掛號所呈驗之車票・須用規定之戳記・蓋印（行李）字樣・於其上並一經蓋印（行李）字樣・該車票不得再准免費行李若干也

（三十六）凡搭客欲中途分程者・ 起程站站長應囑其將途中所需之行李・祇報裝至交接站・爲止・蓋彼不將收據交出時・例不得在交接站提取行李・並不得退費也

（三十七）在京奉・京綏・路之搭客・ 持京綏或京漢各站之車票・取道於豐台・而從北京起程・或旅行至北京正陽門站者・應加收北京正陽門站與豐台間之票價・

（三十八）凡受授聯運行李及包件等・ 皆在滬寧鐵路上海北站辦理・

（三十九）凡保險行李提取後・ 應請該客於收據上簽字爲憑

（四十）行李包件提取後・ 所粘之行李包件貼紙・應即撕去・免致該件重行服裝時・因舊貼紙之存在而生誤會

（四十一）如有遺失損壞・遲誤等情・ 應將原案詳細情形・從速報告本所・以憑核辦・

（四十二）仰各站長・票員・行李員・及貨員等・ 對於此項聯帶運輸章程・須詳細研究・各巡察員更須査看所轄段內各關係站・各事是否齊備・對於民國五年十二月九日後・分總營通告第九號・關於國內聯運事宜・尤宜特別注意・

（四十三）上項聯帶運輸章程・ 不得適用於本路與滬甯鐵路聯運之辦法・並目前本路與滬寗鐵路聯運辦法係另行規定也・ （完）

殖邊行長之債務多

本埠殖邊銀行行長徐凝亭・被新利公司在會審公廨控不理欠銀等情一案・由廨訊判被告交保候訂期會訊・在案・前日由廨提訊・兩造律師到堂・申辯數語・即由中西官判被告仍交原保・候展期一禮拜開審

哈佛分醫院施診廣告

本院由美國慈善家聘請各科專門醫學博士劉于慈三醫成效卓著・現訂定於陽歷四月一日起・每逢星期一二三四五日上午施診・凡內外疑難雜症及眼耳鼻喉各科均有專門家療治・倘有不在此時間有急欲求治者・請向余家衖路七號紅十字會總醫院就診可也・特備汽車專送病人赴院・不收車資◎診金初次銅元十枚・覆診五枚◎貧苦無力者分文不◎

海內大書家

[illegible]志韶太史乙未榜眼・碩學通儒・篆隸行草無美不備・求書者向上海三馬路朵雲軒及各大紙店接洽可也 崇廷生清道人左涯齋 吳昌碩同啓

上海德記洋行告白

本行開設倫敦香港汕頭上海已久・經理著名廠家進出口貨・洋廣雜貨・洋布花色呢絨大小五金・油漆松香水及勝家獅牌各種道林油光棉料等紙・久美價廉物美小行之格外克己・加蒙推廣生意早經馳名中外・[illegible]保險公司且成本甚巨・各[illegible]保險其價從廉以上各貨營業遍至二馬路A十二號三層樓上本行面議・自當格外誠欵迎此佈

廣昌號

緊要聲明 [illegible]

戕斃姘夫案之判決

淫婦唐翁氏糾同姦夫朱阿松於去年十一月二十六日清晨在徐家匯路小客棧內將姘夫方義和用刀戳斃當經法捕房將該氏與朱一併拘解公堂研究明確引渡內地官廳訊辦曾經地方審檢廳一再開庭審訊辯論終結聽候宣判各情迭紀前報昨日午後由原審之堵推事官與沈檢察官開庭宣判唐翁氏朱阿松至案緊詰年歲即當庭宣告判決唐翁氏科一等有期徒刑監禁十四年朱阿松科無期徒刑永遠監禁判畢飭令分別還押候上訴期滿送監執行

梅白克路發生之盜案

前晚十一句餘鐘新閘梅白克路三德里六百四十二號門牌前清官裔曾姓家突被盜匪四人賺開大門入內袖出手槍利刃嚇禁聲張將傭人某甲用繩捆縛登樓入室將價值頗巨之金珠衣飾現洋搜刮一空呼嘯而逸甲見匪等去久始大聲喊救由管門人進內察悉其情遂將繩解開偕赴捕房報告據云所失各物因曾姓主人現在南京須俟函催來滬檢點方可開具失單捕頭得報立飭通班中西探捕四出兜拿而匪徒已杳如黃鶴矣

通緝謀財害命之兇犯

淞滬警察廳昨奉江蘇省公署訓令云案准特派江蘇交涉員朱兆莘呈稱案據公共公廨呈稱案據新閘捕房報告往居成都路二百三十六號之蒯王氏蒯彥先於本年一月二十九日夜被人謀斃一案當經王副會審官篇基會同英白副領事前往檢驗所驗得蒯王氏蒯彥先喉管砍斷皮捲血污委係生前被人砍傷身死着令屍親領回棺殮一面緝兇究辦並將嫌疑兇王得成押候訊究在案茲經王副會審官會同英領親詣該事主住宅逐細踏勘并訊據各見證供詞顯係該事主家所用僕人王廣福謀殺後畏罪逃避除由捕房飭派中西探捕嚴密偵緝外誠恐該犯遠颺理合具文呈請仰祈察核俯賜轉令各屬一體查緝在逃之兇犯王廣福務獲解究實爲公便等情理合具呈伏乞察核通飭各屬一體查拿等情據此除指令外爲此通令仰速一體查緝逃兇王廣福務獲解究云

鼎豐先行稱典之批准

江蘇省長公署昨批鼎豐典蕭學裕爲遵章納稅先行稱典懇恩行廳飭縣查案塡發以杜狡口而安營業由云呈悉該商既經遵章繳納登錄費并照認典稅自可先行稱典其他押舖把持匿稅違背省令實屬非是候令催上海縣知事嚴限一律遵令登錄升稅違即勒閉至請飭給憑証應由該商將木榜規條及各項保結送縣轉呈核准後再行令廳塡發仰即遵照此批

電話局之整頓

上海電話局長鄔鴻雲因將該局內部改組呈報交通部昨奉指令云據呈整頓情形尚堪嘉許該局班長缺額准增設二人由司機生中擇尤呈報試用仍支原薪俟有成效再行呈請核示此外並准添招學習生四人仍將姓名年籍報部註冊至該局綫路應令工程司及監工認眞修正不必另立稽查名目仰即遵照此令

交涉員公署批示

陳儒珍 稟爲子被冤押請求伸雪由 呈悉案經迭令公共公廨秉公研訊復候核奪何以將爾子延押數月不予訊結究竟是何實情候令催該廨迅即提訊此批

顧椿庭 稟爲陞瑞洋商圖賴貨欵由 呈悉此事現准奥領函送泰昌洋行節略來署情詞各執殊難偏信既據在上海地方審判廳起訴有案仰候函致法庭秉公訊判可也此批

金瑞文 稟爲賦轉道契欺飾圖佔請求止轉勘丈由 呈悉該地公產既已發生糾葛來呈請飭止契仰候將原呈抄發會丈局酌量辦理此批

國貨維持會常會紀事

中華國貨維持會於前日星期五晚八時開評議會討論一切進行事宜首由徐乾春報告本會常會倘無緊要議案如在座諸君對於一切會務有所表見可臨時提出討論以促進行經衆贊成茲將討論事項照錄如左 一蘇州華興國貨公司代表嚴堯放報告該公司辦理情形略謂蘇垣專營國貨機關甚屬寥寥鄙人對於國貨素抱提倡推銷主義故特設華興公司專營代銷國貨事業自創辦以來迄今數載成績昭然信用頗著如絲織品之新花綢緞巾帽織品之改良布疋綫呢及日用品化粧品等類靡不盡力推銷以冀挽回利權於萬一尚望貴會隨時指導以策進行云云 一趙鏡清臨時提議創辦蠶桑學校以期改良種子振興蠶業略謂吾國近年蠶絲產額日絀給値昂貴推其原故實由蠶戶不知揀選種子以致蠶病流行年盛一年且往往於蠶大眠之際因葉價增漲無錢購買致食餓即行上山作繭故多薄劣此中損失難以數計並有因食料缺乏棄之溝壑者若不設法整頓竭力勸導恐吾國蠶業不數年間將有不堪設想者矣然及今整頓事尚可爲但必須先設立模範學校切實改良庶幾有效請諸君討論進行以維蠶業云云當經大衆討論並各詳述鄉人養蠶弊害均屬確切竅要繼由王文典報告浙江此種學校已經辦理多年頗著成效如熱心同志前往實地調查則不特可以借鏡且能易收實效云云已經公決再行繼續切實討論妥籌辦理 一主席汪星一將星期四調查部職員會議決各項事由及辦理情形報告週知並議決所有各省調查報告務望各交商會從速調查於陰歷閏月底以前寄到以便赶編入冊而免遺漏云云議畢遂散會

工商研究會之進行

工商研究會昨通告全體會員云本會修改會章並訂立征求會員章程二事雖經開議兩次尚未決定茲擇四月九號星期一晚七時再行復議以竣厥事倘不出席視爲默認特此奉聞

工巡局董事會預誌

上海工巡捐總局長朱壽丞現訂星期二即陽歷四月十號在局開董事會提議關於地方緊要工程以便公同討論決議進行昨特分函該局名譽各董事查照務於是日午後二時蒞臨會所云

倍爾開路支路之籌建

上邑引翔鄉所轄楊樹浦地方近因廠棧林立居民彙多市面亦逐漸繁盛自去年由英美工部局於瑞記紗廠前貂朋路中間起開闢馬路一條直達周家嘴麵粉局名倍爾開路爲東西幹路現已竣工專俟鋪設石子現工部局因該幹路將次竣事則中間所劃南北枝路亦應次第興工故經築路工程處呈請總董核准添建工部局董查得此項枝路雖已會同華董勘定設立界石惟發給地份從何等級尚未會商核定擬於日內函邀該處二十三保引翔鄉經董及圖董等赴局會議妥貼以便從事云

灌雲同鄉之公憤

海州灌雲縣知事陶士英自蒞任以來對於民刑訴訟案件往往偏聽獨斷動輒違法用刑最近如審理新莞市孫節婦承繼案受人運動竟將該節婦章穎汚辱又審林鄉孫秩芳兄弟分家案遽將孫秩芳笞責至二千板之多其他如處景之田土案亦將代訴人笞責五十下業經被害人孫秩瑤等先後赴蘇上訴高等廳密令東海縣知事就近查明屬實將陶知事撤任以息公憤詎該知事猶異想天開密囑該處保衛團長暨某某劣董等從中代爲辯白挽留並圖戀棧事爲灌雲縣旅滬同鄉會王澤三蕭貫唯等得悉以陶知事收入該縣清鄉河工兩款計有十餘萬金之譜一切用途未見明白宣佈似此貪酷殃民若僅予以撤任不足以蔽其辜特於昨日午後邀集各會員在虹口該會事務所內討論對付方法並願舉陶知事劣跡電稟省議會懇核云

槍船經過租界之誤會

上南川綠私營第十八號槍船前夜駛至滬北老閘橋附近停泊於閘河畔正擬上岸之際適有新閘水巡捕房巡江小輪到來上前察看艙內置有槍械子彈等物該西捕等疑爲匪船當將人船拖至捕房翌晨由該營長官備函前往聲明一切經梅捕頭着將人船一併釋回並知照該營以後如有槍船經過租界水道務須照會俾免臨時誤會云

清心節制會之組織

清心節制會創辦迄今月於前日下午開選舉職員會先由鮑君周詩演講青年所以節制之理由次由包君傳賢演講學生時代節制之必要畢即投票選舉公舉鮑周詩君爲正會長陸福震君爲副會長鍾蓮甫君爲司庫員厲志由章立卓二君爲文牘員馬愼餘楊兆鑑楊振械衛兆麒四君爲幹事員朱耀坪李忠銘胡翼臣金端芳毛頤球五君爲查賬員選舉畢散會時鐘已丁丁六下矣

函復盜賣義塚之原委

江寗六縣旅滬同鄉有水爐公所塚地在公共租界白克路棺木重疊有五六層之多前經潘有耀串同徐順卿將汪前縣存庫永遠不准變賣之方單領出轉換道契抵銀會由杭國治等面訴江寗旅滬同鄉會函請上海縣公署勒交銀帳提案訊辦等因旋由縣知事函詢公共公廨查案見復昨公廨復函云案准公函內開水爐同業爲公所塚地曾經在廨涉訟究竟如何情節如何判決囑即查案抄送備查等因當據江寗六縣旅滬同鄉會來函以同鄉水爐公所原有公立義塚前爲不肖行頭潘有耀等在縣捏名同意冒領方單朦轉道契抵銀朋分已由該業同人公議取消潘有耀等行頭名義另舉新行頭聯名禀縣查交銀帳以便保存義塚清理公產懇會設法維持除已函請縣署速傳潘有耀等勒交銀帳外請將南邑存廨控案經過情形移知縣知事署以憑訊辦等因前來查此案於上年一月十號據水爐同業謝金海等環訴徐順卿潘有耀等盜賣水爐公所義塚基地禀請給諭禁止即經給諭謝金海等將該水爐同業義塚基地不許他人私行出售嗣據潘有耀等聲稱出售該地曾由公所集議全體贊成復據薛萬煜等亦禀前項公產係被少數私人私行出賣並非公意各執一詞殊難聽斷即經着令潘有耀等呈驗代表証據再行核奪嗣因迭次展期潘有耀等並無代表水爐公所確據呈出業將該案註銷在案備准前因相應查案函復並將江寗同鄉會原函抄奉即祈貴公署查明核辦爲荷

機車工匠之跌傷

昨日由杭開滬之一百另三號快車於上午十二時駛抵南車站附近高昌廟之西柵口適軌柵未開該車司機人深恐撞碎柵門即令該火伕車緩行以免撞碎詎生火工匠俞東堂將火門開啟時正在火勢甚烈致俞之頭部被火燄燒炙該工匠一時驚慌從車上跌下墮於路旁傷及頭面腰部等處倒在地後由車站巡警到來將俞東富車送該站務處醫治未識可無性命之虞否

前夜之火警兩起

前晚夜半十二點二十分鐘新閘泥浜橋東首沿河一千二百四十六號半門牌顧永記竹行之棧房內忽然起火霎時紅光燭天勢甚猛烈毛竹被燃似放爆竹乒乓霹拍之聲震動四鄰瞭望台瞥見立即鳴鐘告警當經救火會西人各驅皮帶車到場施救至一點餘鐘始行撲滅幸該處居戶稀少故祇焚燬值價五千元之毛竹數堆推未殃及左右居隣事後新閘捕房捕頭得報已飭探詳查起火情形復候核奪矣 同時英租界洞涇路四十九號門牌璟隆顏料號亦不戒於火捕房得報立即知照瞭望臺鳴鐘告警當經救火會西人分車前往澆熄計共燬屋三間昨晨總巡捕房捕頭亦已飭探調查曾否保險及起火情形禀候核奪

私帶烟土進口

前日神戶丸輪船由大連開駛來滬停泊虹口碼頭經海關扦巡洋員登輪搜查在搭客康永林身畔抄出私土數磅當將人證拘解水巡捕房經梅捕頭略詰一過諭將康於昨轉解地方檢察廳訊辦土存海關候燬

相驗撈獲女屍

救生局四號巡船昨晨巡至南黃浦龍華港口浦中撈獲無名女尸一具當即帶至老白渡浦灘報由同仁輔元堂函致地方廳請爲相驗等因午後由林廳長委派沈檢察官毛檢驗員等前往驗得該女尸年約五十餘歲周身服裝形似客民皮肉已經腐爛生前委係失足落浦而死並無別故塡明尸格判由堂棺殮發封厝墳

侵佔公路之待勘

王鴻興等在英公廨控王根生等侵佔康腦脫路徐園西首之公路等情一案前日由廨提訊即據原告延律師上堂陳述案情要求給諭不准被告將公路阻塞云云被告王根生亦延律師到堂辯稱被告在屋基上將年久毀壞之舊籬笆改築新籬笆并非阻塞公路今將該地形勢攝影呈案要求會勘等詞中西官判姑准被告律師請求候訂期履勘明白再行核奪

汽車碾斃女孩

住居閘北(華界)王家宅一百三十三號門牌之婦人王李氏家十歲童養媳王仁毛因於三月七號行經卡德路白克路轉角突被汽車夫林根開駛汽車司機不愼撞倒碾傷頭額當經巡街捕查見將王仁毛車送醫院醫治無效延至本月五號因傷斃命由捕將屍車送驗尸所報請英公廨中西官於前日午刻蒞所檢驗得王仁毛生前委係碾傷太陽穴身死當即塡明尸格升座公案命捕房將肇事之汽車夫林根帶案先據死者之姑王李氏投案供訴被撞情形要求伸雪中西官得供向林詰一過諭飭屍屬王李氏領屍棺殮林根着押候究辦

時評三

嗚呼中國之商業 (公振)

中國之商業。詎有振興之希望乎。外人既挾其全力以謀我。我又羣趨而倚賴之。不求自立之方。此商務前途。所以無絲毫展轉之餘地也。嗚呼。彼爲虎作倀者。固屬非是。彼爲淵敺魚者。又得辭其責邪。余欲無言。

本埠商務市況

外國匯兌 昨逢西歷清明節行循例休假是以各國匯水股票兩種均無市不錄

金融 昨逢耶穌復活節本埠中西銀行封關金融無市不錄

金市 四月七日本埠行情如左

現貨標金(每條)	三百〇一兩
足赤條金	三百〇七兩
沙金合赤	三百〇八兩
銀樓飾金(每兩)	四十五元
銀樓飾銀(每兩)	一元六角五分

錢市 四月七日本埠錢洋各市收盤行情 小洋價振

洋釐	七錢二分〇二毫半
洋拆	七錢二分一釐二毫半
鷹洋	七錢二分〇二毫半
龍洋	六錢三分五釐
小洋	借
銅元	一百七十八千文
衣牌	一百五十千文
錢市	一千二百八十文
洋開	一千二百文
[illegible]	一百二十二文
[illegible]	一百十五文

糧食 本埠糧食市情蘇常松錫米船逐日抵埠來源尚稱應銷中德絕交米糧有出口之風以至捏者欲待善價囤戶巨植可居綠北米價步見高翔至端陽節前一定價高無降之 茲將米價如左

高機北通元	七元六角次七元二
機高北白粳	七元一角次六元八
高機南白元	六元九角次六元五
高機南陰元	七元三角次六元八
高機洋粳米	六元二角次五元七
高機廬秈米	六元一角次五元八
高河機白粳	六元八角次六元二
蘇河機陰元	七元二角次六元六
蘇同洋秈米	六元一角次五元七
蘇同機白粳	六元七角次六元二
味角機白粳	六元六角次五元九
泗涇機白米	六元五角次五元八
北坼機白米	六元五角次五元八
周莊機白米	六元五角次五元八

豆餅 昨日滬南采辰堂同行開出油價如左(每担)

異岐荳油	十兩〇九錢
青口荳油	十兩〇七錢半
夾倉荳油	十兩〇
輕皮牛油	十一兩〇一錢半
牛莊籽油	十一兩三錢
粢陽荳油	十兩〇一錢半
伯兒生油	九兩六錢
青敍荳油	十兩〇八錢

川占 昨日本埠各種川占及荊油兩價如左(每担)

米心川占	七十四兩
提尖淨占	七十二兩
淨白川占	七十一兩
紙白川占	六十八兩
重祖荊油	十七兩
平祖荊油	十六兩
本埠車油	十六兩五錢
溫州車油	十五兩
江西車油	十四兩
太湖車油	十四兩
台州車油	十四兩

漆市 昨日本埠徽嚴產出各漆紅盤如左(每担)

承興旋河	七十八兩
承興平利	八十二兩
高郎縣漆	八十六兩
高毛思漆	一百零六兩
正莊思南	八十四兩
小桶思南	一百〇二兩
德興思南	八十四兩
承興大河	七十八兩
聚興思南	八十四兩
頂高龍草(每担洋碼)	八十元
高莊龍草	七十二元
莊正龍草	六十四九元

印度紗 昨日本埠紗號售開各牌價如左(每包)

十二支[illegible]球	一百[illegible]兩
十二支九星球	九十八兩七五
十二支送子圖	九十九兩
十二支夫婦圖	九十九兩半
十支送子圖	九十九兩
十支手劍牌	一百〇三兩
十支國旗牌	九十九兩半
十支彩洋房	一百〇二兩五
十支彩人鶴	一百〇一兩

桐油 昨日本埠桐油市情集成公司報告現逢春滿之際各路油行均有千担交易惟市價不振今將各油行情如左(每桶)

京方北提油	十三兩
補白桐油	九兩五錢五分
本支桐油	十兩〇四錢五分
晉泰亨秀油	十三兩四錢
萬興洛秀油	十三兩一錢
吉發豐洪油	十兩〇一錢
曾豐號洪油	九兩九錢
濟昌和洪油	九兩九錢
恒昌永洪油	九兩九錢
慶元豐洪油	九兩七錢
楊恆元洪油	九兩七錢
德昌茶京油	十四兩六錢
鼎泰茶京油	十四兩五錢

本廠紗 昨日紗號售開各牌紗價如左

十六支雙[illegible]	一百十四兩
十六支寶塔	一百十六兩
十六支駱駝	一百十三兩五錢
十六支寶鼎	一百〇九兩五錢
十六支飛馬	一百二十二兩
十六支雙象	一百二十五兩
十六支雙虎	一百十二兩七五
十六支水月	一百十一兩
十六支人鐘	一百〇九兩五錢
十六支文明	一百十二兩
十六支天官	一百〇九兩
十六支日光	一百十一兩五錢
十六支紅計	一百十一兩五錢
十六支實[illegible]	一百〇九兩
十六支三星	一百十一兩
十六支紅[illegible]	一百〇九兩五錢
十六支月琴	一百十一兩
十六支富[illegible]	一百十一兩
十六支丹鳳	一百十一兩
十六支牧羊	一百十一兩
十六支八鐘	一百〇八兩
十六支[illegible]毛	一百〇九兩
十六支寶蓋	[illegible]

東洋紗 昨日各牌東紗行情如左

二十支藍魚紗大包	一百三十兩
二十支日島	無市
二十支財神	一百二十二兩
十六支藍魚	一百十九兩
十六支鴛鴦	一百十八兩
十六支立馬	一百廿二兩
十六支三馬	一百廿七兩半
十六支雙喜	一百十七兩

花衣 昨日本埠各種花衣及子花兩價如左(每担)

通州花衣	二十六兩
太倉花衣	二十五兩五錢
火機花衣	二十四兩四錢
四鄉子花	二十四兩
上海花衣	二十四兩
餘姚花衣	二十三兩
南路子花	十四元
花子花	十五元

苧蔴 昨日本埠白蔴市價如左(每担)

頭號春絲蔴	十六兩
二號春絲蔴	十三兩六錢
三號春絲蔴	十二兩六錢
頭號月絲蔴	十六兩
二號月絲蔴	十五兩二錢
三號月絲蔴	十三兩
頭號寒絲蔴	十四兩八錢
二號寒絲蔴	十四兩
三號寒絲蔴	十二兩

煤油 昨日本埠各廠火油市價如左

美孚老牌(每箱)	五元六角七分
美孚鷹牌油	五元二角七分
美孚老虎牌	五元五角七分
鹿牌僧帽油	四元五角七分
紅星牌油(每箱)	五元六角七分
幸福牌油	五元五角七分
紅龜壽油	四元三角
(以上美孚各牌市價)	
藍鷄壽油	四元五角
長壽油	四元八角
(以上德士古行經理)	
老魚牌油(每箱)	五元八角二分
僧帽新油	五元四角二分
僧帽大桶	十三元八角六分
十字新油	五元二角一分
潛艇牌油	四元六角二分
(以上亞細亞經理)	

煤市 昨日各種白煤烟煤兩價如左(每噸)

河南白煤	十三兩五錢
山西無烟煤	十一兩五錢
澳口白煤	十一兩
安南白煤	十二兩
東京無烟煤	十三兩
柳平塊煤	八兩
開平塊煤	八兩五錢
開平屑煤	八兩二錢
相知塊煤	十兩
杵島塊煤	十兩
芳谷塊煤	九兩七錢半
唐津塊煤	九兩五錢
山東塊煤	九兩
高松塊煤	九兩
新手塊煤	九兩二錢半
福島塊煤	九兩二錢
撫順塊煤	九兩二錢
山東屑煤	八兩
中興塊煤	八兩
東京統屑	九兩
紅煤屑	七兩五錢
焦炭	九兩
東京青炭(每担)	十六兩
東京[illegible]	九元八角

麵粉 昨日本埠華商機器麵粉廠出各牌粉價如左

綠兵船粉(每袋)	一兩六錢七分半
紅兵船粉	一兩五錢五分
(以上茂新無錫貨)	
紅藍福壽粉(每袋)	一兩六錢七分半
紅寶星粉	一兩六錢七分半
綠寶星粉	一兩五錢五分
全藍星粉	一兩五錢五分
紅財神粉	一兩三錢五分
漁翁得利粉	一兩三錢五分
(以上福新無錫貨)	
全綠車皮(每袋)	洋三元
紅綠車粉	二元三角九分
全紅車粉	二元二角九分
皇后[illegible]粉	一兩五錢五分
(以上阜豐無錫之貨)	
綠飛艇粉(每袋)	一兩六錢五分
灰飛艇粉	一兩五錢七分半
綠金龍粉	一兩六錢二分半
紅金龍粉	一兩二錢
黑金龍粉	一兩六錢五分
(以上和豐無錫之貨)	
綠砲車粉(每袋)	一兩六錢五分
紅砲車粉	一兩五錢五分
綠人馬粉	一兩五錢五分
長壽麩皮	一兩四錢五分
(以上長豐敍之貨)	

機器紙 昨日本埠華章及龍章造紙廠產出各種機器紙行情如左

五刀頂字連史	八兩二錢
五刀元字連史	八兩
五刀頭字連史	七兩六錢
五刀正字連史	七兩五錢
五刀鮮字連史	六兩〇五分
五刀特字連史	六兩七錢五分
五刀餘字連史	六兩五錢
五刀雙字連史	六兩六錢
五刀美字連史	七兩三錢
十川字連史	七兩二錢
六五和字毛邊	八兩
六五胸字毛邊	六兩九錢半
六五紹字毛邊	五兩〇五分
十二刀加長白關	六兩〇五錢
(華章造紙廠各牌市價)(運往外埠外加出口正稅水脚)	
六十磅元字連史	六兩二錢
六五磅光字連史	六兩五錢
七十磅天字連史	六兩七錢
七五磅天字連史	六兩九錢
七五磅光字連史	六兩九錢
八五磅賽字連史	七兩七錢
九十磅元字連史	七兩九錢
(以上每件計十五刀)	
八五磅[illegible]字連史	六兩
(以上每件計五令)	

哈佛公醫院施診廣告
[illegible]一日起節逢星期一二三四五日上午施診凡內外[illegible]家療治倘有不在此時期有事欲求治者請向徐家匯路七號[illegible]特備汽車專送病人赴院不取車資◎號金初次掛號[illegible]本院設於上海北京路五百七十號[illegible]

海內大書家
[illegible]喻志韶太史乙永树明硯學通儒箸作等身書法海內[illegible]不備求書者向上海三馬路朶雲軒及各大紙店接洽可也[illegible]康更生清道人左遯[illegible]同啓

廣昌號
[illegible]

上海德記洋行告白
[illegible]

國內無線電

◎此間鳳舞台門首懸有小竊照片上書（能看不能動動者就是你）說者謂此種照片大約係天外飛來云云（杭州無線電）（翠鶴）

◎此間某中學飯菜惡劣異常屢經學生要求改良毫無效果日前全校學生相約努力加餐每人至少食四五碗現聞廚房已大起恐慌正在密籌對付方法云（琴鶴）（四川路專電）

詞林

輕氣球歌（有序）（秋舫）

小鳳仙購輕氣球於匈廠縱之上天曰是即飛艇也客有調之者曰卿胡不乘之上升覓蔡上將於碧落間耶爰本此意作輕氣球歌

輕氣球薄且柔十光五色耀星眸（氣球每施以采繪故云）長綫搖搖不離手彷彿情絲一縷抽周郎短命情絲絕（小鳳仙輓蔡公聯云不幸周郎偏短命）蜀帝祠邊子規啣（成句）妾身飄泊無所依妾心寸寸如斷切妾今任爾球飛行妾手不將綫牽掣輕氣球薄且柔一飛飛上天盡頭上負蒼穹絕雲漢下視塵世如浮漚浮漚只數點世界分五洲幾家歡樂幾家苦幾家愁愁不聚瓦去復去兮不知向氣球權作飛艇撲妾身難展排仙佽三千里路搏扶搖何處覓來蔡上將輕氣球在人海中妾心早達雲霄上恍兮惚兮若有迎鸞旗招薄且柔妾今視爾爲盧舟盧舟載妾升碧落海闊天空已在游自在游游不歇勝似嫦娥奔月窟雙雙相並鑣鸞鸞兩兩相依憑與鏖恨海填平波不翻愛河激灩水不竭但願生生世世不相離借爾輕氣球兒度密月（贈有正書券四角）

遊記

直瀆山游記（蘇州陳希東）

余旅白下半載於茲矣久聞沿山有十二洞之勝渴欲一遊祇以致務羈身遲遲未果丁巳之春閏月三日瑜休浴之餘閒值天氣之晴朗爰約二三知己作直瀆山之遊當夫晨光熹微即從花牌樓乘車北行繞北極閣之西麓運出神策門越濠塹帆道稍東北過遽阜橋途中多桑麻絲縷之家未幾見雙峯疊峙於眼簾僅通一路一磴聳峙於門外即抵觀音門矣此地異有一夫當關萬夫莫敵之險如嶠澳之險也俯視觀音門市鎮千家對望八卦洲村落累累舍車左行即爲永濟寺之古剎搜觀古蹟僅有清高宗題覺岸二字碑及賜輿洞和尚之詩碑詩云不會詩文不解禪果然默默以全天半生塵世半生佛可號山僧可號仙按默默係輿洞之號年五十始出家乾隆南巡時已百有一歲精神倘矍鑠人叩以攝生之法曰祇守精氣神耳寺右爲花笑軒舊址高宗亦留有詩碑也西行有自在天洞中有觀音像左側峭壁上有識鍊數尺本有數丈太平軍時斷之所謂鐵鍊鎖孤舟者是也明初山在江中風濤險惡劉青田繫鍊於此以便寄泊今則沙漲江遠良田沃壤無復爲險滄海桑田有如是夫更左爲上台洞近新建數椽內有洞頗深奧外壁有石刻一筆之壽字筆勢奇橫爲朱元璋之手筆更前爲二台洞上有關帝廟洞甚深悠以足叩地回聲隆隆昔有路可通京口者也自上台洞至二台洞之間途中怪石森然有斬如絕壁或俯如伏獸者而沿山一帶多黽嚴石輸運下關以爲築路之用更西行爲三台洞而軒敞宏大冠諸洞夾江中能望見其崇樓危閣者也洞中有方丈之池水清澈底大旱不竭推爲金陵第一泉若臨池仰望則蒼天如碟名曰一綫天洞左有吳道子石刻觀音像碑對有呂洞賓殿洞內復有潛通小洞天拾級而上初闢然也繼見上有相連通天之二穴較一線天爲大山中可容十餘人異奇境也至牛山有玉皇閣更轉而上達九轉丹成處想首而望隔江之靈岩諸山一起一伏若隱若現俯瞰阡陌港汊紛如西顧浦鎮東望大江登此閣者計百三十六級之高有心曠神怡寵辱皆忘之概觀止矣西首山麓榴樹萬林不特一鄉之生計是賴而五月花紅又且觀也後沿山自上元門而東雖有吼子仙鶴老虎蝙蝠達摩玉筍胡陽漁魚老人諸洞其風景皆不如三洞之勝無足觀也時已日向午相與循原路而東瞰名於山麓之茶肆叩父老以鄉間之情形益恍然而知直瀆山之脈自句容華山而來其位置則北濱長江西引幕府東連滌沂諸山也其所以名直瀆者因孫吳時皓惡其地有王氣乃鑿其後爲直瀆因以名之休息片刻復遊於燕子磯下見有關帝廟而北固鄉立之第一國民小學校在焉校長劉君賓齋特引觀教室見童有習字者看書者都四十餘人編制爲單級劉君謂我云星期日鄉間依習慣不放假仍須作牽兒童自習云云旋登磯而望北爲草鞋峽江對岸即八卦洲東爲峽江入江之口再東北八十里即朱韓新王與金兀朮相持之黃天蕩也俯視磯下市鎮千家三面懸壁勢欲飛去燕子磯其名稱其實也自昔離人估客往往寄題於此夜月浩空澄江練白洵可樂焉故題咏特多上有清高宗碑

信箋

紙	品名	印法	價目
海月箋	標南田蔣南沙花卉	五彩套印	每盒四角
海月箋	樹木花卉灑印	彩色印	每盒四角
海月箋	樹木花卉角印	五彩套印	每盒三角
海月箋	五月九日	彩色印	每盒三角
	八行	彩色印	每封三角五分
	六行	彩色印	每封二角
	名人墨寶	彩色印	每封三角
	五月九日	彩色印	每封二角
奏本紙	梅蘭竹菊	彩色印	
奏本紙	蔬果鳥獸	彩色印	
奏本紙	樹木花卉	彩色印	
奏本紙	花藍	彩色印	每封三角
奏本紙	山水	彩色印	每封三角
奏本紙	時裝新女子四種	彩色印	
奏本紙	時裝新女子八種	彩色印	
奏本紙	時裝仕女灑印	彩色印	
奏本紙	時裝仕女角印	彩色印	
奏本紙	改七薌仕女	彩色印	每封三角五分
奏本紙	海上新醫	彩色印	每封三角
雪光紙	時裝仕女灑印	彩色印	每封一角五分
雪光紙	時裝仕女角印	彩色印	每封一角五分
雪光紙	海上新醫	彩色印	每封一角五分

信封

紙	品名	印法	價目
中國紙	清寬	彩色印	每紮三角
中國紙	陽花	五彩套印	每紮三角
中國紙	荷花	五彩套印	每紮三角
中國紙	水仙	五彩套印	每紮三角
中國紙	夾竹桃	五彩套印	每紮三角
中國紙	蓴鱸	五彩套印	每紮三角
中國紙	紫月季	五彩套印	每紮三角
中國紙	黃月季	五彩套印	每紮三角
中國紙	桃柳爭妍	五彩套印	每紮三角
中國紙	救國	彩色印	每紮二角五分
中國紙	五月九日	彩色印	每紮二角五分
外國紙	絲籤	朱色印	中號一角五分 大號二角 小號一角
外國紙	格言	朱色印	每紮三角
外國紙	柳燕	五彩套印	每紮二角
外國紙	錦地籤	朱色彩印	中號一角五分 大號二角 小號一角
外國紙	清寬	水印	每紮三角
外國紙	清寬	彩色印	每紮三角
外國紙	西式角花	五彩套印	每紮三角

有正書局發行 上海 北京 天津 奉天 漢口 蘇州 杭州 南昌 南京 廣州

世界著名之清血解毒內服聖藥

六零六

有清血解毒之能 ◎◎花柳毒門 濕熱下注◎◎

有祛風利濕之效 ◎◎風濕癱瘓 筋骨痠痛◎◎

有內消外散之力 ◎◎瘰癧癰疽 魚口橫痃◎◎

有去腐生新之功 ◎◎癬疥瘡癬 小便腫爛◎◎

◎價目◎每瓶大洋一元七角半 打大洋十七元五角 ◎總發行所上海石路太和大藥房◎本外埠各大藥房均有代售 外埠郵寄郵票九五折寄費外加

小說新報

第三年第二期出版

主任本報者爲小說家毘陵李定夷先生 [illegible] 今則四角之大本小說雜誌僅存本報一家（其餘則十餘期中止或則半途改組或則一二期停版）惟本報巍然獨存優勝劣敗公理使然事實具在非可空言吹牛 雖社會上未嘗無嗜痂者要亦本報同人苦心殫力所獲之結果 二期已出版 每冊四角 定報全年 [illegible] 國華書局發行 上海四馬路

寄售書帖三種

◎瑜伽師地論每部廿冊定價洋三元四角郵費在內◎虛齋名畫錄每部十六冊連史定價洋八元毛邊定價洋七元二角◎臨川四寶全帖每部定價洋十元 上海望平街有正書局啓

湯臨澤篆刻潤格

[illegible]

春雨梨花館叢刊

楊塵因編 初集出版 二角

劇本（汪笑儂玉鬥圖、冥飛、塵因合編黛玉葬花真本、歐陽予倩黛玉葬花改本）均外間所不經見之秘本 劇評（天南來、九日記、谿公、神瑛、墨虹、諸氏作）所察理細入毫芒 劇話（以金聲玉振之文進戲劇於文學美術之地位誠劇界之明星梨園之導師洵海內嗜音律者家絃戶誦之書編爲四冊先出初集）音

民權素一至十七集（每集五角）特價六折

求幸福齋隨筆 七角
寸心三期出版 四角
琴嫣小傳 二角
留東外史一二集每集 五角
雨濯蓮花 五角
十五度中秋 五角
味樹重行 五角
錦囊 五角
蝶花封 五角
破涕錄 三角
孽冤鏡 五角
蘭娘哀史 二角
蕭齋說集 三角
勃雷克探案 二角

上海四馬路麥家圈 民權出版部發行

奉送奇書

[illegible]

胭脂髓

○冶遊秘本○○○不是小說○ [illegible]

藥勻鰵魚肝油大補劑

專治內傷咯血肺潰成穴痰壅氣喘肌瘦力乏虛熱盜汗以及手足痠軟精神疲憊等症誠爲治療傷療虛損之聖品常年可服之補劑也 每瓶價洋一元七角五分 上海科發藥房謹啟

函授西醫種痘法講義

謹謝福安人壽水火保險公司賠款迅速

西藏

奇筋活絡金風藤酒

去毒漱口藥水 每瓶二角 上海五洲大藥房總發行

亭碑題燕子磯三字背有詩云當年聞說繞江瀾撼地洪濤足下看却喜漲沙成綠野烟村耕鑿久相安排徊久之時已三下半循原路而歸夫以觀音門有一夫當關之險三台洞有天開山中之奇燕子磯有江爾石底之勢爺東游此勝境不敢自秘忙中偷閑拉雜記之以告世之好游者

詞謎

詞謎（手一枝）

黃鶯兒　二字物　蚕籠

修行適幽情怕閒非緊閉門終朝不散些兒閒古木常橫水閣衣臨隔窗人遠天涯近最關心疎籬矮屋兀坐聽鳴琴

前調　二字物　骨牌

玉女門芳菲點珠唇染黛眉好將艷色隨君配蹁躚幾回顧盼幾回怎得個天長地久人兒對不敢錯施爲翻翻覆覆欲就又還推

耍孩兒　一字物　月

三五夜好良宵盼天涯路徑遙先期約定今宵到方纔上閣來斂質背地數人意轉焦望嫦娥早把香書報切莫要翻雲覆雨把流光暗度消消

前調　一字物　鼓

定中原輔一臣大聲名喻一塲我本是轟轟烈烈劉承祖也曾雞鳴早聽三更漏也曾入廟時聞五夜香也曾壯先鋒勇振三軍將到如今只存得赤心一點怎比他腐皮囊

蝶戀花　三字物　舊棉花

妾身原在村中住花落花開不記流年度自從配着伊家經春去歡來顏色故憶昔毫家眞可惡乗舊新迎不把奴來顧今朝幸遇寒家主貼皮交股休辜負

兩疊頭　三字物　老鼠撲

一更裏潑又等我寃家辦了餚饌膽驢姐見他來到留過今宵且過今宵理待要開交恨怎消到如今怎出他虛圈套

掛枝兒　二字物　毽子

打扮得多風趣只愛的銅錢大兩片皮後毛兒三四根天生的倒要泥人身不定汗珠兒濕透了衣脚尖兒相勾也眼睛兒釘定了你

收江南　二字物　簽條

只爲兒妹排行有定名見伊時相欽敬抄手忙稽禮數迎請請訴衷情好和歹發付小生一着詩分名作証仔細端詳再問卿

西江月　二字物　私鹽

自從遊于海晶居身已落荷遭難然鼎鼐是予調只在丁寧旋繞寄的是蹤蹤跡恨的是見官僚彈鳴鼓響更心焦時把紫關渡了

憾畫眉　二字物　船檣

因爲傳情丟不開叫奴站立在海呆脚尖兒印入在蒼苔他那裡無端浪蝶狂蜂擺我這裏強止風流獨自捱

鷓鴣天　二字物　筆架

四五姊妹共排連各將黛色門芳妍惟奴一一生貞質粉黛盛容更可憐云雨事我曾沾分離會合總由天虛名說與嫦娥伴書生數閱許多年

簇林鶯　二字物　眼鏡

從來向龍樹目湿眼埋久留如今蒲日花飛老大成婚媾好把金銀輸上頭扭結連環扣忽然間肖月穿窗透細凝眸看看皓首面帶幾分羞

（附有正書券一毛）

計聞

戲擬芙蓉城主訃狀　（廖君）

不孝煙鬼罪孽深重不自殞滅禍延

家嚴

清封蔓延大夫特品頂戴曾封福壽救命王特任民國暗血團團長鴉片甫君痛於民國六年三月三十一日亥時疾終正寢距生於黃帝紀元前四千五百十八年三月初一日子時享壽九十有六歲不孝侍奉在側親視含殮遵理成服謹遵遺命擇吉於四月十一日親扶靈櫬安葬於芙蓉城之西先期一日家奠倘蒙

姻世誼寵光乘唁殁存均感哀此計

族

聞

敬請馮大副總統題主

不孝孤哀子鴉鬼泣血稽顙

齊衰期服孫印土川土雲土泣　稽首

期服姪燈烟斗槍拔淚稽首

功服姪孫馬蹄土碭山土拭淚稽首

護喪功服弟阿土森拭淚稽首

小說

（附有正書券四角）

紀實短篇　騙（南昌閏月初四日事）（且廬）（續）

少年計畢復圖其皮包而納鑰於衣袋店夥之取金飾者亦畢集釵鐲於進幾令人應接不遑少年一一檢視殊未多適意者乃檢選數事命店夥平之計重十餘兩乃謂老嫗曰姥視此倘可意否未知發姑意云何最好余將去以吝厭意姥能暫留此否嫗曰諾復謂店夥曰姑命姥護皮包暫留貝余將金飾歸詢室人意觸居去此亦不遠四嘗轉耳店夥以其人與俱留且又係闊綽者必無意外之虞爭許之少年乃將金飾從容襄而納諸懷店夥送之出一瞥面黃鶴逝矣

金烏西墜市中人洶洶奔赴翠花街齊曰往觀希奇事也嘻何異哉可異哉是何希奇事耶時則胡源興之門首聲十數人擁一老嫗而嚴詢之老嫗老淚如縻與其面部之皺紋縱橫若棋界時發其至悲切之音曰天乎天乎其奈吾之冤屈乎無良哉若人也可殺哉若人也斷續此數語幾數十徧聲十屢聲曰有冤可訴哉豈果語即可逭汝者老嫗乃強飾其悲音曰老婦汁劉氏寓風神廟之南豐試館月前此樓子偕二三嬉友來老婦處云沈姓廟留某前某旅飾內匠爲代致土妓因爲之紹介發英等二人渠係留發英意至契合發英亦以得遭知己爲慶幸未幾即以百元爲脫籍借寓老婦處今午詣老婦曰將爲發英置衣飾煩爲相隨代携者僉屬老婦但須親默開言刁損渠顏面也並許贈銀飾二事故乃隨之來耳實知其爲騙子哉

是以店質巳以皮包授暫十警士視之則所謂銀幣者鈔條也鈔券者僞表面第一張爲中國銀行之兌券餘皆白紙而已一市譁呢嫗不許鄉神與警士乃緊老嫗去面市中之觀者亦鳥獸散僞銀塊之五色展旗還風招颺於三層樓頂似欲招此可喜可愕之神屬歸者

（附有正書券一元二角）

晉帖

珂羅版印　宋仲溫藏　定武蘭亭肥本　二元

宋仲溫名克元人其書法爲有明一代所祖其所藏七姬志拓本翁覃溪所謂夢想不得見者三十年此本爲先生所藏題推爲定武蘭亭第一佳本且有先生履次手跋成眞書成行成章成小楷共數千字之多當時拓本之寶貴已若此則此眞蹟之寶貴又可想已現歸曾農髯先生藏又經先生手跋小楷數千字誠海內至寶也

珂羅版印　丹丘藏　定武蘭亭瘦本　一元

此爲柯九思藏本孫退谷銷夏記云求眞定武本三十年無所遇甲午得此於邢子愿家可見明代已希有如此關展轉歸徐紫珊又歸吳荷屋今爲李梅庵有退谷紫珊荷屋及梁諟林吳蔭齋等跋眞至寶也凡欲觀眞定武本者舍此無他矣

宋拓定武蘭亭　二角五分

開皇本蘭亭序　二角

宋拓王右軍金剛經　三角

宋拓黃庭內景經　四角

思古齋眞本足拓黃庭經蘭亭序　三角

網羅版印　常熟翁氏藏　目青玉版十三行　八角

此爲翁松禪藏本有松禪跋至數千字之多又有楊大瓢蔣湘帆梁臣林陽龍石諸人肆義均爲宋剝青玉無疑字體圓勁瘦硬運腕靈活蕭疏澹遠有雌合歛縱之法行世十三行小楷當無有出其右者

宋拓十三行　三角五分

內府秘藏　王獻之玉版十三行中秋帖原拓片　六角

唐拓十七帖　六角

宋拓十七帖　四角

宋拓河南本十七帖　四角

珂羅版印　越州石氏本　晉唐小楷十種　三元

此何蝯叟所藏爲秘笈有蝯叟題簽及查士標程邃等題跋　鍾繇宣示表　鍾繇丙舍帖　王羲之黃庭經　王羲之樂毅論　王羲之東方畫贊　王獻之曹娥碑　王獻之十三行　顏真卿麻姑仙壇記　虞世南破邪論　褚遂良陰符經

宋拓晉唐小楷十一種至寶　一元六角

王羲之樂毅論　王羲之東方畫贊　王羲之曹娥碑　王羲之黃庭內景經　鍾繇宣示表　鍾繇丙舍帖　歐陽詢心經　歐陽詢尊勝陀羅尼經　顏真卿麻姑仙壇記兩種　王獻之十三行

三希堂小楷八種　四角

王羲之黃庭經　王羲之樂毅論兩種　王羲之曹娥碑　王獻之十三行兩種　歐陽詢陰符經　褚遂良黃庭經

遺留寂齋　瘞鶴銘兩種　一元

前水拓本瘞鶴銘　四角

上海各省　有正書局　總發行印

漢冶萍公司大冶新廠招人投標廣告

水池灌渠及堤土等工程承包上項工程者即祈惠臨四川路廿六號敝公司閱看圖樣及章程可也

明太學經籍志出版

明南北兩監均有藏書所貯書版尤多宋元舊槧其目則無考湘潭葉氏郎園得此志乃自天一閣藏明郭磐所著皇明太學志中錄出於北監藏書藏版之源流詳徵列考刊行而北監廢極不可闕之書也刻已竣不日出書　上海三馬路蟫隱廬謹啓

財政部南京造幣分廠廣告

靈藥　清肺滋陰藏參青果茶

用藥調寄每瓶一元當日可寄票九折○上海英大馬路新世界對面大慶里一百九十號永遠藥行謹啓

竟能拔出苦海　哮喘氣急丹

農商部國貨一等獎　上海辦香盧製驗

小瓶一元每打大瓶洋五元六

上海盆湯弄寧波路口崔氏瓣香盧總發行

顧實先生有道敬啓者僕自幼善病由壯及老恒在疾病中討生活誠不愧東亞病夫然凡百疾病[illegible]

崔氏瓣香盧總發行　本盧分設天津東北城角○杭州陳列所○南京下關大馬路○無錫北門外江陰巷○北京觀音寺街青雲閣商場○長沙樓燈街○安慶[illegible]

華大寶利魚肝油

絕無腥氣其味甘美

紅紙包面者其油與藍紙包面者相同不過用幾阿蘇 Creosote 並怪阿寇 Guaiacol 配成性稍濃暖亦無腥氣服之功效尤速

紅紙包面

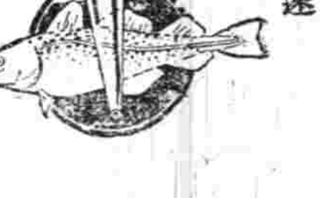

鱉魚圖

藍紙包面

藍紙包面者爲淨魚肝油用麥精泡製化爲極其和平毫無腥氣之良品

魚油一物名目甚多然或不免偏燥偏膩未能盡善盡美惟本藥行華大寶利醫生研究新法得其妙製並用麥精能使此油絕無腥氣附以養身之藥品令其樂於適口毫無作噁之弊可以療肺部而滋臟腑專治房事過度吐血咳嗽風寒勞苦感冒嚴寒及有痰咳無痰而嗽憂鬱太甚以致成癆等症婦人小孩服之尤宜其效之靈非他油所能比擬也

華大寶利大藥行謹啓

能治咳症

咳嗽最忌腥羶華大寶利醫生所製之鱉魚肝油絕無腥羶氣味善能醫治咳症潤肺除痰最爲適口諸君有患咳症者請早購服則咳病可立瘳也

專除肺病

肺病即癆病之根源華大寶利醫生所製之鱉魚肝油能治肝胃肺癆等病凡曾購服者皆知其效此油最易入口永無作噁之弊請一試之方知不謬

衛生妙藥

身體孱弱爲人身最不幸之事然欲令身體強壯非服華大寶利之鱉魚肝油不可蓋此油最能生長新血且易於入口無腥臭氣味男女購服均有奇效

養精補血

人身強弱視乎血之充盈血旺則強血衰則弱故人欲強壯身體須補養氣血欲補養氣血非服華大寶利魚肝油不可蓋此油能養血補腦舒筋活絡生長肌膚諸君試服方知其妙

本外埠各大藥房均有寄售外埠有多處本公司擬聘經理請投函總經理上海圓明園路四號五號慎昌洋行三層樓藥料間可也

廣益書局發行

樊山七言豔詩鈔出版

樊山先生爲當今詩學大家海內外莫不震驚其名惟先生之詩於古今體中以七言爲最擅長七言之中又以豔體爲最絕妙詩語研詞散見各卷本局特延通人爲先生新舊諸刻選其凡有關於七言豔體者仿三體詩選之例而錄之[illegible]裝四厚冊定價洋一元二角

中華名人詩選（四冊定價五角）

陳眉公訂定　野客叢書（特刊四冊定價八角）

上海　北京　漢口　廣州　長沙　開封　廣益書局發行（各埠書坊分售）

留心買着僞藥　患梅毒者注意

蘭士先生美國醫學博士係一歐美各國諸醫學家所信仰之醫學大家其所製之各種藥用開外間有人以六零六之名稱以[illegible]

蘭士先生六零六　美國哈佛[illegible]

清血解毒內服六零六　良藥純質有清血解毒之能力

蘭士內服六零六之功效神速[illegible]

本藥房以同再造[illegible]仿造僞貨影射名目[illegible]病者受害[illegible]眞正內服

六零六　凸形圖章[illegible]

上海石路太和新記大藥房謹啓

小時報

(第一百廿九號)

隨報附送不取分文

小言

家家床上掛銅鑼 (小可)

▲湯湯湯湯湯湯

新任武進縣陶知事下車伊始。廣貼告示。命居民家家床上懸掛銅鑼一面。云如有盜賊。一家打鑼。家家響應。可以防盜。此種自衛之新法。弭盜之秘術。眞佩服此位縣太爺。想得出。說得出。如果實行。則常州警察。大可裁撤。每年爲國家節省行政費不少。陶知事眞一愛民愛國之第一好官也。或曰陶知事雖有此告示。常州人未必照辦。我答曰否。近人不常以臥床比作舞台乎。既曰舞台。安得不有音樂。常州人不吝此鑼賫。以減少舞台上之聲色也。或又曰。倘使武進鄰邑之無錫。家家床上置一鼓。靖江縣則家家床上置一喇叭。此擊彼和。此吹彼應。吹吹打打。鏗鏘入耳。江蘇省不更饒有趣味耶。

出有一人骨頭大如盆。兩臂各長三尺餘。兩腿各長四尺餘。脊骨類如大牛之脊。僉謂古人體格原有九尺十寸之說。而今掘出眞像。証明古人之言信不虛也。

本埠小新聞

繡雲天之闊客 (醫世人)

▲鄉下人見之咋舌

昨晚繡雲天五層樓香塢女校書會唱之時。突來西裝游客二人。鼻上皆架金絲托力克眼鏡。二尉莫明其故。面上現出一種富貴氣。咄咄逼人。入座後即命茶房泡茶二盞。茶房見貴客光臨。大施拍馬手段。連奉手巾十餘次。二客一一受之。猶得面上江光煥發。加以雙料托力克之光彩。令人目爲之眩。台上唱事將告終。二客同點某校書二齣。大姐乃至客前聽酬。開口大少。閉口大少。叫得天花亂墜。一客乃給以五元鈔票二紙。又給茶房一元。旁坐者爲一鄉人。見之咋舌。既而二客乘電梯而下。各乘摩托卡向北疾馳而去(3)

洞房中之活劇 (含茹)

▲新郎研究新娘之姘頭

住居閘北天保里。向在福建路某洋貨店爲夥友之陸某者。前日娶妻。定阿拉白司脫路某絲廠之繅絲女工綽號談老三者爲室。迨夫妻交拜合巹傳杯後。陸即逼向新娘問曰。聞得繅絲阿姐都有姘頭。你有否。詎知此言一出。大觸新娘之怒。乃厲聲答曰。你既知老娘有姘頭。何必再問。陸聞此語。遂答曰。然則一頂綠頭巾余固不……。語至此。新娘即以掌摑陸某之頰曰。你不……便如何。且一掌不已。連擊三掌。如是陸某大怒。即抱頭鼠竄而去。豈意新娘見新郎已出。以怒氣可洩。遂遷怒於新房內陳設品矣。於是乒乒乓乓。盡棄於地。大好洞房。打得落花流水。後幸陸某之母進房安慰新娘。並使新郎向其賠罪。始已(3)

電車中之西裝客 (芙孫)

▲原來說的也司話

▲看的也司報

昨日記者下午搭外圓路電車返東。抵日昇樓。有一西裝客上車。金齒燦爛。鑽戒晶瑩。目架克辣克。口啣雪茄煙。手執大陸報一卷。東抵芝罘路。有二女郎上車。西裝客乃展觀其大陸報。口中喃喃作英語。純熟異常。見客以此西裝客必爲留歐之學生也。詎隔座有一西人。聆西裝客之英語。爲之愕然。即用英語詢以君往何處。西裝客聞語驟吃一驚。面立赧赧。不可言喻。久之始應聲曰。也司。也司。旋西人更以他語詢之。西裝客仍復也司也司如前。西人至此始知西裝客之閱大陸報。蓋爲風頭計。論其英文之程度。僅知也司一語也。故爲之吃笑不止。並向記者作微哂。作鄙夷狀。西裝客知其機已大不能堪。乃大步躍出。月台急急下車。掉頭不顧而去。記者目擊其狀。竊不勝感慨。然上海之灘出風頭者。固不僅一西裝客已也。嗚呼(3)

國內小新聞

張作霖督軍之趣聞

▲孫少爺降生

▲中國狗大赦

張雨亭督軍之長公子。於十四日陸獲弄璋之喜。督署中人傳言。其未誕降之前日(即十三日)張軍長因事過東院省公署。其時豢養之西洋狗。隨之而往。迨至東西院交界之處。該洋狗爲豢養之中國狗所囓。腹部受傷甚重。軍長大怒。即將中國狗看守。並一面延請中西大夫爲之醫治。畢竟無效。因傷斃命。軍長怒甚。正欲令將其餘華犬均行擊斃。忽獲少太太誕降雷馨之喜音。不惟不實行。并令赦免。蓋其餘生存之犬。叨少公子之福庇。洵非淺鮮矣。第此西洋犬之因傷而死。與其誕降之時正相直。少公子豈西洋犬投胎耶。

誤將蛇肉當江瑤 (螺隱)

▲宜其死也

潘世璐者。武昌人也。向爲漢上雲仙酒樓僱保。聞人云。江瑤係蛇肉所製。一日旋里。行至仙石橋。拋方見一蛇橫於路側。甚喜。以其可供佣啖。攜之歸。與其妻烹而食之。至夜猝發。夫婦二人遂同赴地府。嗚呼哀哉。世之貪饞者。可以鑒矣(3)

偉人之骸骨

▲大來頭

古人云。防風氏之骨。可以專車。現在山東某縣某……

菊部叢談

對於杭州鳳舞台諸伶之批評 (讚鄉)

張少泉唱烏龍院。描摹梳毛。鬪活龍活現。陳艷芬唱鍵球。鳳珠發表兩哥又念又唱。凰饒歌演空城計。唱調絕像崑老譚。蓋其聲喉。露蘭春演連環套。念臺入情。時慶叔其居。梅肚極。小月紅飾浣紗溪中之太太。衣着不稱。腹其身軀肥。極粗極。小金鈴飾新安驛中之女盜。姿態突然。卸去其粉面妖嬈。又可憐又可愛。小桂紅柳腰纖細。弱不禁風。演四盤山去公主。婷婷俠勝。奎饅飾碰碑。有如枚門演陶小齊。妻婷予搖搖擺擺。又可笑又可厭(不要臉)

不可不知錄

先令珠算法 (華)

我國自中外互市以來。往來率用先令。故先令法不可不知。先令而珠算法尤屬便利。故凡占商業界之一席者。不可不明是法。法至簡易。與吾國斤兩法同。但十二先令爲一金磅。故僅計算至十二令。錄其口訣如下。

(1)退六二五 (2)一二五 (3)一八七五 (4)二五 (5)三一二五 (6)三七五 (7)四三七五 (8)作五 (9)五六二五 (10)六二五 (11)六八七五 (12)七五

依上口訣。得一極簡便之演法。譬如有物十二件。每件價三先令六辨士。六爲三七五。可加三七五於三之下位。成三三七五。乘十二。即得其值。利實多矣(1)

諷刺畫 (2)

來函

告游戲場 (小景)

文明各國公共場所之執事人。均有特定服裝。對於來客。均施相當之敬禮。斯乃當然。上海新世界等各遊戲場。其剪票收票人。類皆半鼠半牛。半支一足。作倉態并須來客趨前。以入門券送其手中。此種侮慢舉動。奈何管理人熟視而無覩耶。

舉發抄襲

記者足下。閱本日國內小新聞。載有紐約寡婦廣告求婚一則。早經各報登載。事隔數月。乃蔡芳君抄襲原文。丞錄投稿。應請停付獎金。蔣兆伯啓。

新加坡新立興華公司小啓

南洋一隅。地爲吾國商業僑胞一大市場。迄今二百餘年矣。以新加坡一埠計之。吾僑不下四十萬人。以英和兩屬各埠計。不下四百萬人。近年國貨振興。交通便利。閩粵兩海關出口貨。歲值不下數萬萬金。而大江南北所出國貨。亦與日俱增。……及舉凡衣料、食品、爲僑居南洋中外人士所必需者。一一羅致。……本公司設立於新加坡牛車水廟仔街四十號門牌……凡各省人到此者。均可居住。以安行旅。……本公司專招待內國各省商人及存儲國貨。定價劃一。並代人陳列貨物。不取租金。……各商如不便親身來坡。本公司可代經理。……本公司已在當地政府註冊。及我國總領事館存案。定五月一號開辦。如有志南來者。請隨時照以上地址預先函告。新加坡興華公司同人公啓

中華民國十七年三月一號

改頭換面 湯森氏奇藥

皮膚白色素 治酒刺面皰藥水 生毛髮藥 拔毛藥膏

此藥係之能令皮色潔白……每瓶一元。○每六瓶五元。……

上海中法實業銀行開辦儲蓄存款

本銀行經收一種特別往來存款。名爲儲蓄存款。……

寶羅製藥公司

春回可畏

凡患皮膚瘡癤血毒諸症。大半青春放浪。不知檢束。身體或遂隊烟花。貪一時之肉慾。受終身之苦惱。不但神明之軀。暗受汚點。而妻妾遺累。患及兒孫。戚友傳聞。互相咋舌。其發現名目種類不一。或瘡或瘍或疳或疽。輕則疥癬瘰癧。此皆梅毒之害。凡自知覺以上各種現象。急宜清血解毒。及早預防。本藥房誠心配製清血解毒海波藥。爲清理血分解除毒質之純良藥品。是藥悉照美國司坎藍先生監定原方。愼重選製。功能消滅身體上內蘊毒質。清潔血輪。分利尿管。凡男子淋濁。婦女赤白帶諸患。服海波藥。內外兼顧。各奏奇效。際此春氣發動。凡患梅毒不論新舊及他種瘡毒之傳染。較平時爲可慮。若宿患花柳。誤服庸醫輕汞倒提之藥。雖強制一時。恐逢春復發。服海波藥更有正本清源。藥到病除之妙。◉海波藥係防毒治病。療治全身血分不潔各症。均有經驗。若下疳橫痃。臭不可近。急用本藥房洗花柳藥水。朝晚勤洗。不可間斷。內服海波藥更好。

清血解毒 海波藥 每瓶二元 每打念元 上海四馬路五洲大藥房發行

瘡毒斷根

……

通告各界

譚人鳳 柏文蔚 張繼 于右任 韓愼 何天炯 等嘉許兄弟藥房 米歷司戒烟補丸汁

鴉片烟禁雷厲風行。禁絕之期轉瞬即屆。凡有烟癖者。勢不得不死心絕望。設法戒除。惟是戒除烟毒全賴藥物。市售各藥良者甚少。近有上海英界浙江路兄弟大藥房發明一種戒烟補丸。名曰米歷司。純用珍貴補品所製。實有財烟之大偉力。自去年在滬發行以來。曾經化驗。均稱該藥純正和平。除癮甚速。誠今日戒烟最靈妙之良藥也。今由楊交涉使給示通銷。如各埠各行號願代分銷此補丸者。請即來函商訂。

價目 格外克已 定價每瓶百粒大洋一元 每打十元 每包十粒售洋一角 批發每千粒洋六元 本埠各烟紙店均有經售

總發行所上海浙江路日昇樓北首二百六十五六號門牌兄弟大藥房謹啓

益世 耳聾 古今第一奇方 服龍則聾還立聰 一丸愈

耳聾一症。治法最難。……

筆記

技擊瑣聞（孟勉貫遊述）（續）

異卒

余此時躊躇滿志乃縛四尸繫以巨石沉諸水時已破曉余乃歸幄衆聞其語涉荒唐方致疑訝卒已覺曰諸君聞吾所述或疑爲妄耶今既將別余盡出吾長技爲諸君一試以博一粲言已而起衆隨之出至廣場時場中有建礎廢石大幾合抱重可千斤卒一挾而起繞營三匝還置故處略不喘息衆始傾服羅拜於地卒慘然曰諸兄弟前途珍重其蹤跡已明此處難託足矣衆方致挽留適營弁控馬來下騎問詢卒覷隙超乘馬走如飛少須已杳衆爲愕然

醇居曰吾國武學師承相傳常臻絕詣而學成之後多人盜覃爲患闖闖橫行林莽官府不能治治罪積貫盈終爲橫死賢者鑑於此乃有閱其技而不傳者恐授非其人李斯遭誅葡興負謗非計之得者而技擊之學從此失傳矣願彼亦有身抱絕技甘自韜秘遁跡賣菜傭老死牖下者此其安身守分固强於殺人越貨者萬萬而天生其人負此技能濾自廢棄是又何貴乎有武者嗟夫一則用而不當一則備而莫用是武學者特如酖酒砒毒到口輒足以死人而談之者至亦色變咋舌於是孱弱之夫有所藉口矣然國不武則亡必國人皆武而後可以保其祚命延其種嗣此近人之恒言也誠欲人人皆武則必自讀書明理之士始不然則流毒所窮將無底止矣夫武學本非害人之器特提倡者無人而擴之者又非其人也今京津競立武學會當事者皆知名之士諸君抱發揮光大之志使吾國武士道不至隨荒烟蔓草以俱盡前途無量余不禁心嚮往者久之因傳異卒拉雜記之

演說

經濟學之總原則

▲章士釗演說

近有於財政方面有學識經驗之人創立一會名曰學術研究會以研究經濟財政爲下手辦法（演說甚長容另錄登）章士釗被招待爲來賓爰其演說發略紀其演詞如左云

貴會號爲學術研究會茲請就學術兩字約略言之凡劃出一定範圍將其中所有事實及其相互之關係一一調查明晰雖未能盡而約略可以假定將來別有所得亦必不至與所已見之現象全然相反因將此種事實此種相互關係此種已見之現象條分縷析從而觀其共同之點何在即其共同之點立爲原則而原則又有大小偏全之分焉於此大小偏全之中成更能發見總原則者即謂之學本此種種原則求其所以應用即謂之術以經濟言之凡人生之如何勞力如何生財如何耗費以及金錢如何流通財產如何分配皆所應行研究之事實此種種事實類有相從之種種原則而種種原則之中又有總原則立其上焉此總原則維何即以最小之勞費而求最大之效果是也此原則也其義與中國儉字相合惟儉之云者乃指資本如何用法始最合算非如守財虜儲錢不用而自行刻苦之謂也由是言之經濟學可謂之儉學實則此義並不爲側英文之Economy其含有儉義一望而知即日人所謂不經濟亦即不合算之謂也但儉字須分兩方面觀之一人的方面一財的方面人與財皆包括在資本以內故計較資本之用不可不雙管齊下也當民國元二年之時兄弟在北京目覩項城政治之濁亂會發爲正本清源論嚴名實之論此八字看來似覺過於廣泛做去似難得下手方法而兄弟當時理想實不過一經濟總原則之作用蓋欲救中國之弊總須做到有一分的才得一分的用有一文的錢得一文的用由前之說是謂儉才由後之說是謂儉財今人之恒言曰人才消乏有事無人辦是固有然但由他方面觀之有人才而未得相當之用者實夥近月以來兄弟有歐洲同學之工程師技師數人所學甚好而不得用亦祇好混入無數於奔走伺候之人之中求一與所學全不相應之小事以資餬口兄弟覩此爲其人計爲國家生計前途計均覺寒心

（未完）

小說

名家小說 喬治傳（九十七）

天笑 懋鈞 同譯（法國大仲馬著）

黑奴之價值

日以兩奴故余與舅氏爭辯久矣然尚未悉此事之底蘊兩奴所犯究爲何罪彼儕有潛逸之謀而未成事實其罪未顯不宜科以重罰曰罪雖未顯而余之所損已不貲矣凡奴蓄遁意者其價之貶不以十計而以百計此兩奴試於昨日售之一可得五百圓其一可得三百元合之可得八百元而今日則雖僅索六百元亦無應之者矣是時伴獵之少年中有附和其說者曰余不願出六百元易此兩奴也獵人爲詔語以媚末爾梅地意氣方洋洋自得忽有人呼其後曰余之度量較汝爲宏余願以千元易此兩奴其聲激烈式哈爲之震慄即反顧以察之則知是人非他即昔日路易埠中所見之少年長間拯已於厄之恩人也少年兀立道左服輕便之獵裝倚其身於兩響之槍獵羣中間答之語彼悉聞之亨利既覩是人若深有愧於中耳熱面赤末爾梅地則揚揚如平常謂少年曰不意與君相會於此余今竭誠致謝願君鑒其縷縷之愚衷而賜納焉頃者余之甥女偶浴於河幾爲巨魚所吞賴君馳救得免於厄而君乃鴻飛冥冥不可得而尋不然余早求君之所在而致其歉歉之忱矣雖拯命之大德非言語所能報而感激之誠非是無以宣洩也少年不答微偃其身以示敬式哈曰吾舅之言適如其量救命之恩非空言所能報余惟以感激之忱永永誌於肝膈一日存於人世一日不敢忘君之大德少年曰女士余所耗者火藥兩管鉛彈兩顆耳其值至微烏敢當女士之重謝余願得此二奴末爾梅地先生若以余頃者之事爲有微勞而能從余頃所言之價售此兩奴則余願足矣末爾梅地即之低聲謂其子曰亨利聞諸道路云前日有一販奴之舟新蒞此間此說信乎亨利答曰然末爾梅地自語曰善善吾儕可以此兩者易他奴矣

（未完）

圍棋欄

高部道平 張澹如 二百三十三子

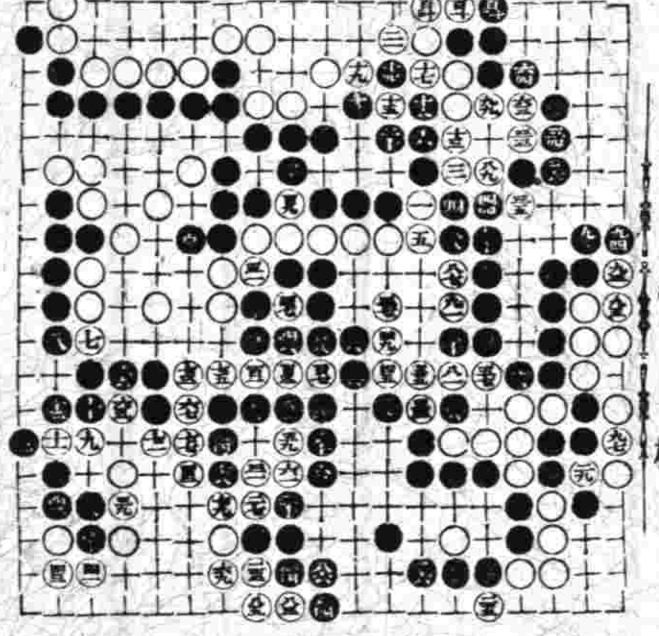

日本高部道平君鑑在南洋勸業會與張樂山諸君等奕其時爲四段未發國段遂推升五程其同之都度奕江相周小極辰伯仲丙京春從北南來溜由澹鄺張君讓如遂集弈名手與稿月餘存局四五十刊留藏末弈本館向處覺山人入報得以供海中聞好諸內一覽君

圍棋新法 **新桃花泉** 三冊五角

日本第一國手 **圍棋譜** 二冊四角

[illegible]

請注意

如以綠紙色香煙當作三炮台香煙贈人係大不恭

人以綠紙色香煙當作三炮台香煙贈君亦大不敬

英美煙公司

天蟾舞臺 水上飄 小鷄菊笙 如意蝴蝶 大蟾舞臺 小如意 林樹森 忠

新舞台 （價目注意）許奎官 張德祿 李祥林 新舞台 大四杰村 二閏

夏月珊 新蛇傳 番月樵 同

貴仙茶園 葛玉廷 王玉芳 郭張楊 張菊樵 郭素雲 朱素雲 芙蓉草 樊春樓

中國 ……

特別 洛啓斯脫式鋼床 精美厚重堅固牀柱直徑二寸單牀長六尺半闊三尺每隻洋八十五元如需被舖 南京

蓋非特驗目配光運機磨片量面 專門技術